

大沼2014 値札発行システム
PowerTAG21
オペレーターズ ガイド

V e r s i o n : 2 . 0 0

平成26年3月

オカベマーキングシステム株式会社

ソフトウェア使用条件

- 1) 本ソフトウェアは一時に、一つのシステム又は一つのハードウェアにおいてのみ使用することができます。
- 2) 本ソフトウェアの使用権の許諾は、御購入者を特定してなされたものであり、御購入者以外の第三者に対して、本ソフトウェアの譲渡等の移転はできません。
- 3) いかなる目的においても、御購入者による複製はできません。予備品の製作等を目的に複製を必要とする場合は、弊社にお申し出下さい。弊社において複製の上で、予備品を有償にて提供させていただきます。
- 4) いかなる目的においても、御購入者による逆コンパイル又は逆アセンブラすることはできません。
- 5) 設置後、御購入者と弊社担当者が取り決めを行った期間において、御購入者による検収を行っていただきます。いかなる場合においても、その期間は設置完了後から2週間を上回ることはできません。
- 6) 検収から6ヶ月以内に発見された修正を必要とするバグは、弊社にて修正し、修正費用を無償とさせていただきますが、設置料等の諸費用は実費請求させていただきます。
- 7) 検収から6ヶ月を過ぎて発見された修正を必要とするバグは、修正に要する全費用を有償とさせていただきます。
- 8) 検収後においては6項の修正費用以外のいかなる補償も行いません。
- 9) いかなる場合もおお客様の逸失利益・損害について一切責任を負いません。特別な事情により、弊社が損害賠償を負う場合は、弊社の損害賠償責任は、その法律上の構成の如何を問わず、御購入者が実際にお支払いになったソフトウェア代金相当額をもってその上限とします。第三者において損害が発生した場合、弊社が御購入者に本ソフトウェア代金相当額を支払えば、御購入者は、その第三者との間で、当該損害賠償請求額事件を解決し、その第三者から弊社へ何等の金額請求をさせないようにしなければなりません。
- 10) 本ソフトウェア製品の購入および使用に関する一切の訴訟は、東京地方裁判所を一審管轄裁判所と致します。

〒160-0022 東京都新宿区新宿1-5-10

TEL : 03-5379-5323 FAX : 03-5379-5179

オカベマーキングシステム株式会社

目次

大沼2014 PowerTAG21 値札発行システム

ソフトウェア使用条件.....	3
目次.....	4
処理概要.....	5
機能概要.....	5
処理手順.....	6
メニュー1.....	6
メニュー2.....	6
1. 発行処理.....	7
①取引条件管理（フラグ22）.....	7
①-1 取引条件管理（ヘッダー）.....	7
①-2 取引条件管理（明細）.....	8
②クラス管理（フラグ21）.....	9
②-1 クラス管理（ヘッダー）.....	9
②-2 クラス管理（明細）.....	10
③品番管理（フラグ20）.....	11
③-1 品番管理（ヘッダー）.....	11
③-2 品番管理（明細）.....	12
2. 値札種類初期値設定.....	13
3. セール区分初期値設定.....	14
4. 取引CDの初期値設定.....	15
5. 販促文字マスタメンテナンス.....	16
ファンクションキー（ボタン）.....	17
補足.....	20
その他仕様.....	22
ソフトウェアトラブル発生時のご連絡先.....	23

処理概要

- ・使用機種 Windows 搭載PC
- ・使用OS Windows XP/7/10
 ※ サーバー用OSは除く
- ・発行機能 PT21MENU Ver 3.00以上（発行機能 オムニタグ21 Ver2.10以上）
- ・サブモジュール オカベ製プリンタ専用 DLL (OPD)
- ・使用プリンタ M-9680, M-9680II, Xi320, M9820
 ※本アプリケーションは、32ビット版となります。

機能概要

1. 画面より発行データを入力し、編集後プリンタへ送信します。
2. 発行データの保存が可能です。

処理手順

メニュー1

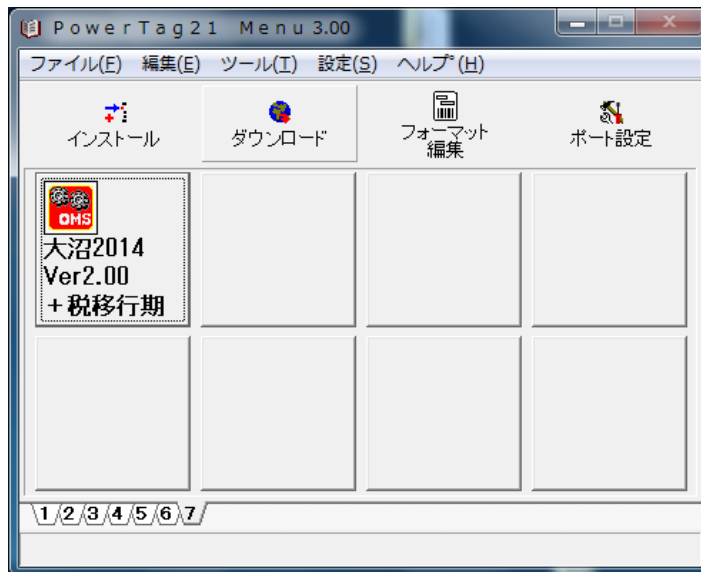

大沼パワータグ 2014 をダブルクリックしてください。

メニュー2

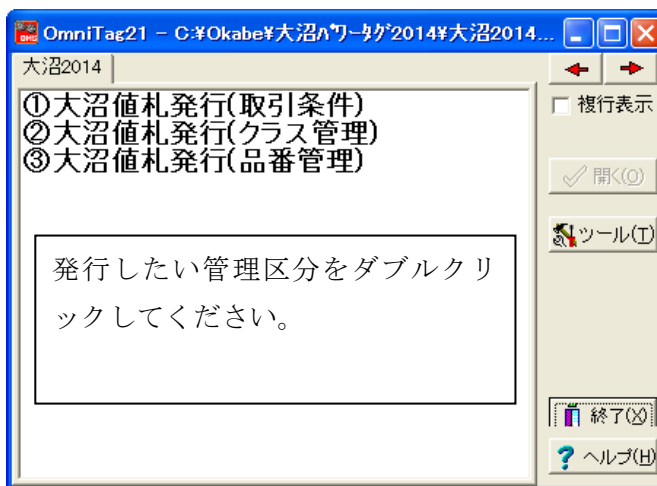

- ①大沼値札発行 (取引条件)
フラグ「22」 品番+クラス+取引条件 入力
- ②大沼値札発行 (クラス管理)
フラグ「21」 品番+クラス 入力
- ③大沼値札発行 (品番管理)
フラグ「20」 品番 入力

1. 発行処理

①取引条件管理（フラグ22）

①-1 取引条件管理（ヘッダー）



- ・ 機能：ヘッダー項目（値札種類～取引CD）の入力を行います。
- ・ 処理：値札種類 種類の選択（F8ボタンで一覧表示）



セール区分 セールの場合SALEを選択して下さい。（F8ボタンで一覧表示）初期設定可
セールの選択の場合、値札・シールに「SALE」印字されます。



取引先コード 数字6桁入力（初期値テーブルより初期設定可）
集計札で印字されます。

①-2 取引条件管理 (明細)



- ・ 機能：明細項目（品番～枚数）の入力を行います。
- ・ 処理：
 - 品番** 数字4桁入力 (必須)
 - クラス** 数字3桁入力 (必須)
 - 取引条件** 数字3桁入力 (必須)
 - 販促文字** 選択 (F8ボタンで一覧表示) 全角4桁
 - 取引先自由欄** 英数半角が最大13桁
 - 価格** 最大数字7桁入力 (必須)
 - 表示 本体 本体価格
 - + 税
 - 枚数** 数字4桁入力 1～9999以外エラー



- ・ ファンクション機能 (発行機能のみ)
 - PF1 → 画面データの全発行
 - PF2 → カーソル行のみの発行
 - PF5 → 行削除
 - PF7 → 行複写
 - PF10 → 終了
 - PF12 → 選択行のみ発行 (選択は行先頭の枠をクリック)

②クラス管理 (フラグ21)

②-1 クラス管理 (ヘッダー)



- ・機能：ヘッダー項目（値札種類～取引CD）の入力を行います。
- ・処理：値札種類 種類の選択（F8ボタンで一覧表示）

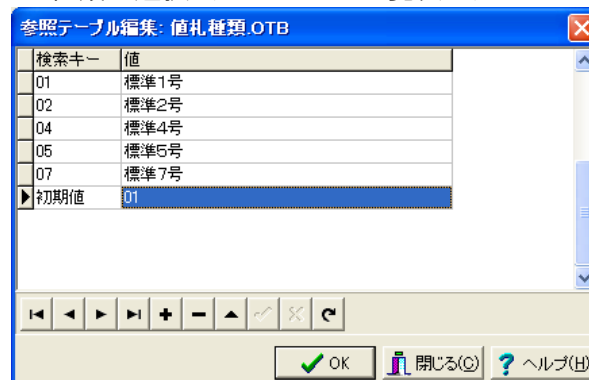

セール区分 セールの場合SALEを選択して下さい。（F8ボタンで一覧表示）初期設定可
セールの選択の場合、値札・シールに「SALE」印字されます。

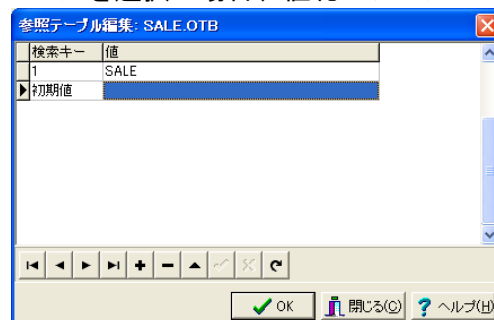

取引先コード 数字6桁入力（初期値テーブルより初期設定可）
集計札で印字されます。

②-2 クラス管理 (明細)

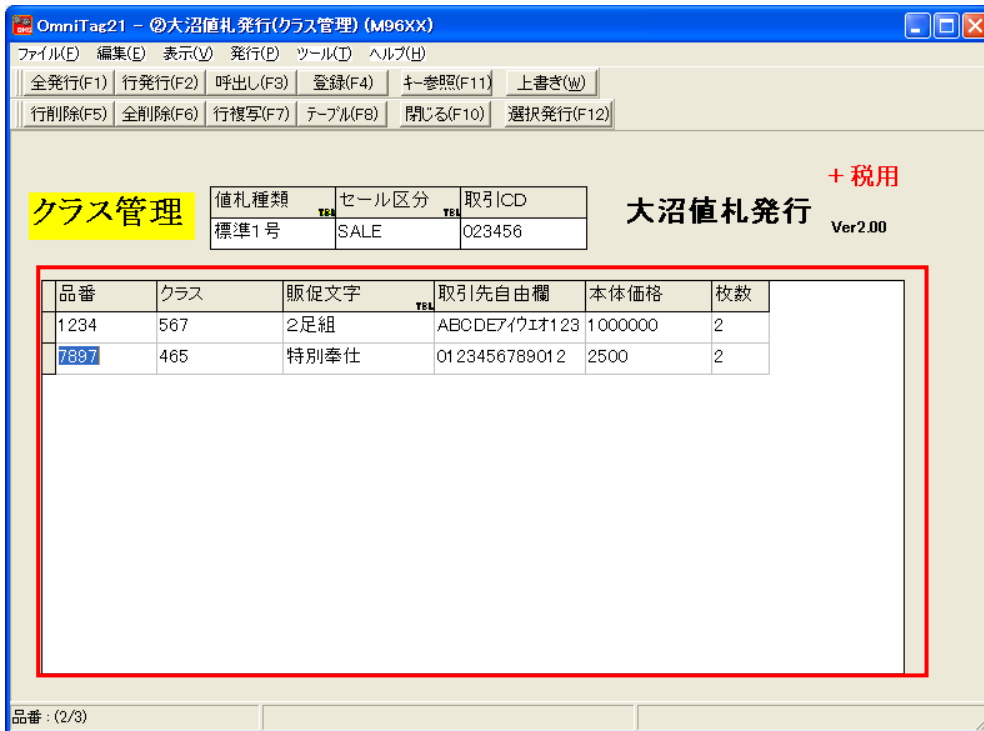

・機能：明細項目（品番～枚数）の入力を行います。

- ・処理：品番 数字 4 桁入力 (必須)
- クラス 数字 3 桁入力 (必須)
- 販促文字 選択 (F8ボタンで一覧表示) 全角 4 桁
- 取引先自由欄 英数半角が最大 1 3 桁
- 価格 最大数字 7 桁入力 (必須)
- 表示 本体 本体価格 + 税
- 枚数 数字 4 桁入力 1 ~ 9 9 9 9 以外エラー



・ファンクション機能（発行機能のみ）

- PF 1 → 画面データの全発行
- PF 2 → カーソル行のみの発行
- PF 5 → 行削除
- PF 7 → 行複写
- PF 10 → 終了
- PF 12 → 選択行のみの発行（選択は行先頭の枠をクリック）

③品番管理 (フラグ20)

③-1 品番管理 (ヘッダー)



- ・機能：ヘッダー項目（値札種類～取引CD）の入力を行います。
- ・処理：値札種類 種類の選択（F8ボタンで一覧表示）

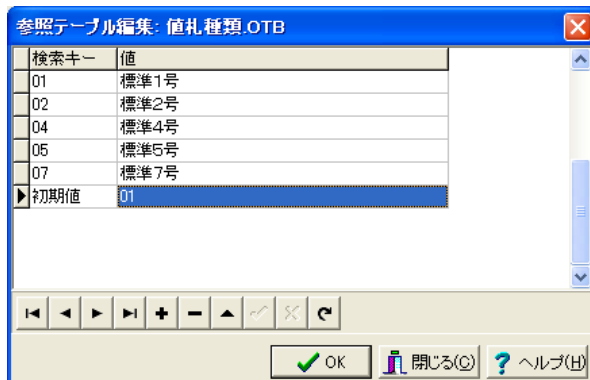

セール区分 セールの場合SALEを選択して下さい。（F8ボタンで一覧表示）初期設定可
セールを選択の場合、値札・シールに「SALE」印字されます。

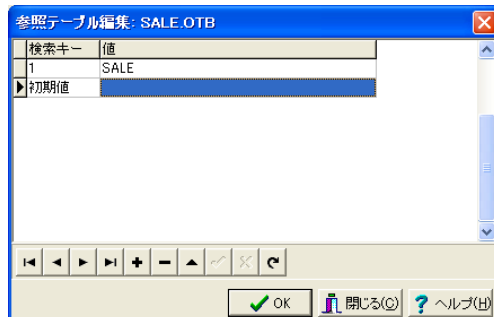

取引先コード 数字6桁入力（初期値テーブルより初期設定可）
集計札で印字されます。

③-2 品番管理 (明細)

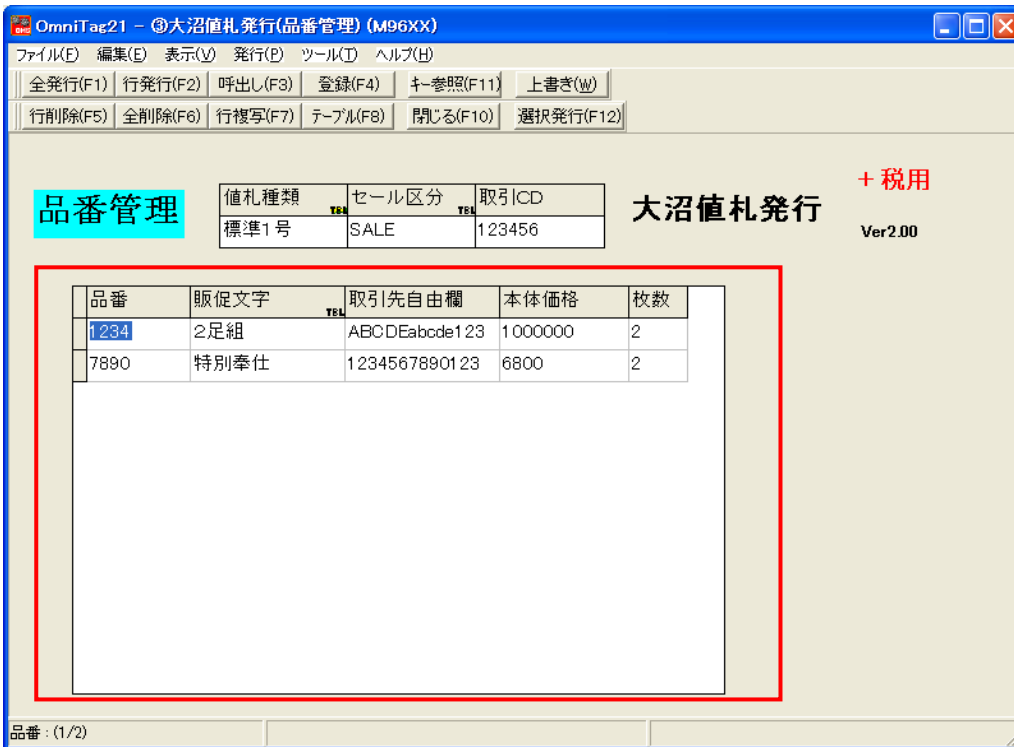

- ・ 機能：明細項目（品番～枚数）の入力を行います。
 - ・ 処理：品番 数字4桁入力（必須）
 - 販促文字 選択（F8ボタンで一覧表示）全角4桁
 - 取引先自由欄 英数半角が最大13桁
 - 価格 最大数字7桁入力（必須）
 - 表示 本体 本体価格 + 税
 - 枚数 数字4桁入力 1～9999以外エラー



- ・ ファンクション機能（発行機能のみ）
 - P F 1 → 画面データの全発行
 - P F 2 → カーソル行のみの行発行
 - P F 5 → 行削除
 - P F 7 → 行複写
 - P F 1 0 → 終了
 - P F 1 2 → 選択行のみ行発行（選択は行先頭の枠をクリック）

2. 値札種類初期値設定

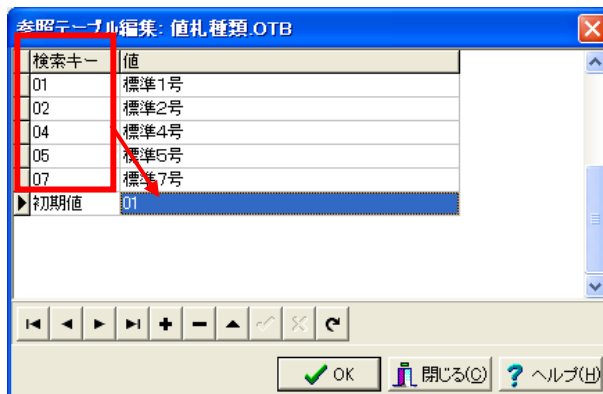
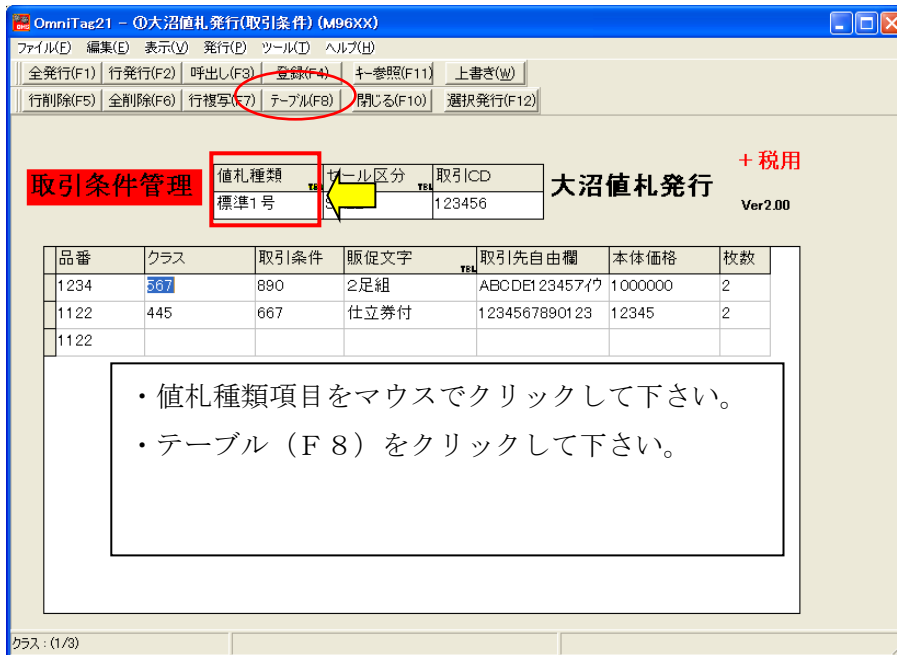

値札種類の初期値設定は、下記の手順で行います。

- ① 値札種類項目をマウスでクリックして下さい。
- ② テーブル (F 8) をクリックして下さい。
- ③ テーブルが表示されましたら「初期値 青くなっている部分」に値札コードを入力して下さい。
値札コードは、四角で囲まれたコードになります。
- ④ 入力が終わりましたら、 ボタンを押して「閉じる」ボタンをクリックして下さい。
- ⑤ 入力画面の「閉じる (F 1 0)」をクリックして下さい。

「大沼2014パワータグ」を再起動しますと入力した初期値で画面が表示されます。

3. セール区分初期値設定

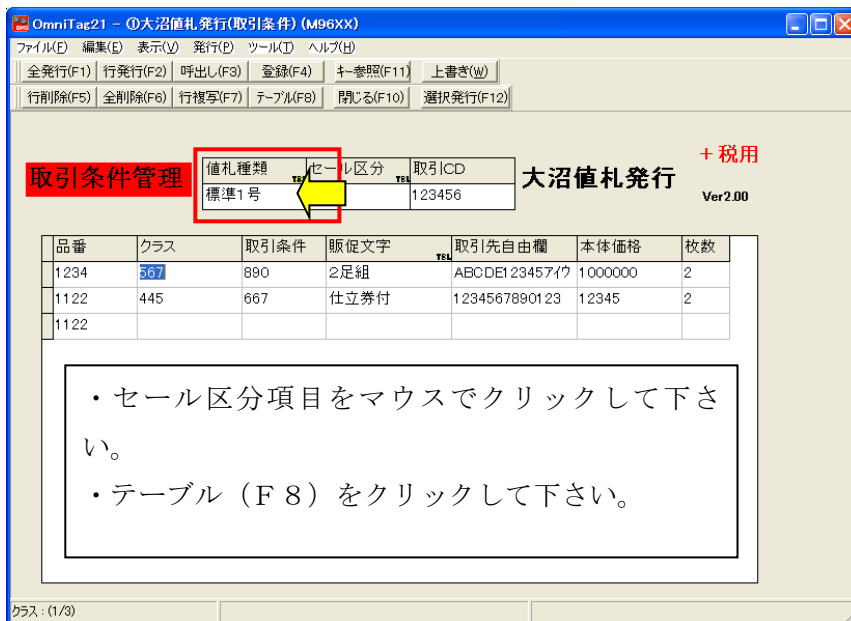

セール区分の初期値設定は、下記の手順で行います。

- ① セール区分項目をマウスでクリックして下さい。
- ② テーブル (F 8) をクリックして下さい。
- ③ テーブルが表示されましたら「初期値 青くなっている部分」に「1」を入力して下さい。
入力が終わりましたら、 ボタンを押して「閉じる」ボタンをクリックして下さい。
- ④ 入力画面の「閉じる (F 1 0)」をクリックして下さい。

「大沼2014パワータグ」を再起動しますと入力した初期値で画面が表示されます。

4. 取引CDの初期値設定

(図 1)

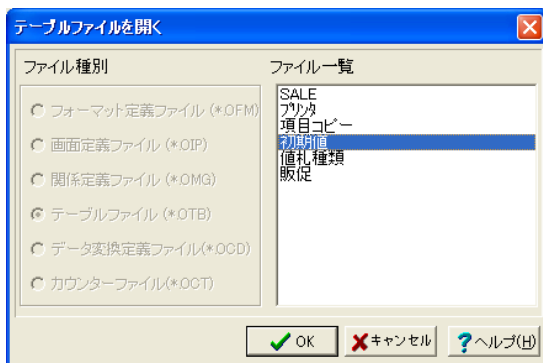

取引CD初期値設定は、下記の手順で行います。

- ① 画面上部のメニューから「ツール」をクリックします。
- ② 表示されたメニューから「参照テーブル編集」をクリックします。(図 1 参照)
- ③ 一覧の「初期値」をクリックして、「OK」ボタンをクリックして下さい。(図 2 参照)
- ④ テーブルが表示されましたら「取引先CD 青くなっている部分」に入力コードを入力して下さい。取引CDは6桁になります。
※それ以外の項目の変更は行なわないでください。
- ⑤ 入力が終わりましたら、 ボタンを押して「閉じる」ボタンをクリックして下さい。
- ⑥ 入力画面の「閉じる (F10)」をクリックして下さい。

「大沼2014パワータグ」を再起動しますと入力した初期値で画面が表示されます。

5. 販促文字マスタメンテナンス



・機能：販促文字マスタ追加を行います。

- ①何行目でも構いませんので、販促文字項目をマウスクリックしてください。
- ②販促文字項目にカーソルをあてていただきましたら、「テーブル」をクリックして下さい。



③追加

1. 空いておりますコードを探してください。
2. 追加したいコードが見つかりましたら、そのコードの値を直接、変更してください。
販促文字は、最大全角4桁になります。それ以上登録していただいても印字では5桁目以降は印字されません。
3. 追加が終わりましたら、「」（更新）ボタンをクリックしてください。
これで変更されます。

ファンクションキー（ボタン）

【ファンクションキー（ボタン）】に割当てられている機能の詳細は、次のようになっています。

1.全発行(F1)

画面上のデータ入力項目にデータが反映されている状態で、F1 キーを選択しますと全発行を行います。

2.行発行(F2)

全発行中に、なにかしらのトラブル（用紙詰まり等）が発生した場合、発行札に欠落部分が発生することがあります。このような場合は、欠落部分のデータをマウスで選択して F2 キーを選択しますと、選択されたデータ部分のみの発行が可能です。

3.呼出し(F3)

既存の登録済データの呼出しを行います。データはキー項目に対応するデータのみ呼び出すことができます。（キー項目とは、鍵マークのついている項目のことを示します。）

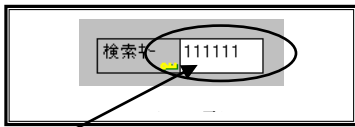

キー項目へキー値を入力しましたら、呼出しファンクションを選択します (F3)

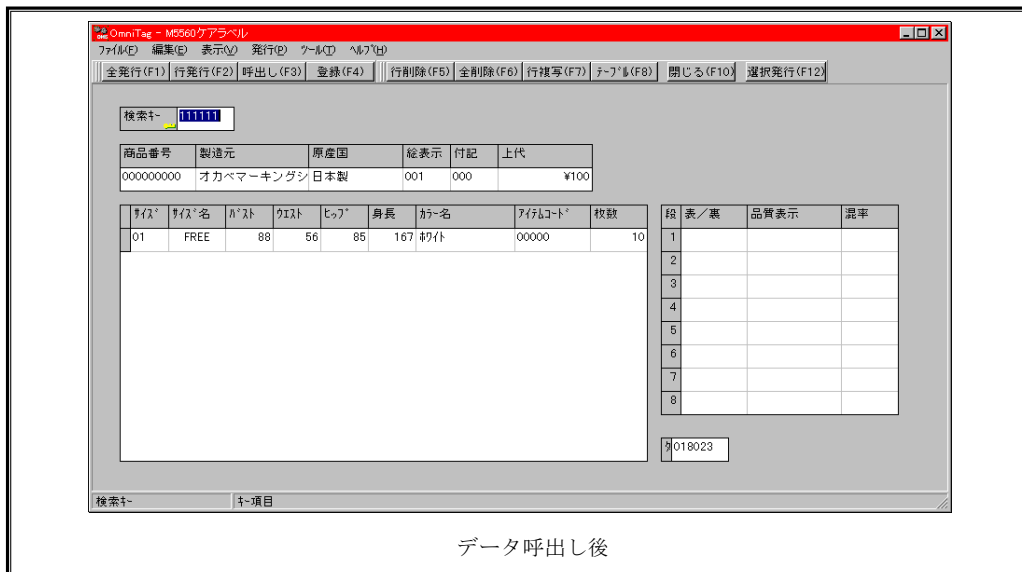

※ 登録されているデータ・キー値が分からない場合は、メニュー項目の「表示」→「登録データキー値一覧」で、現在登録されているキー値一覧から呼出すことも可能です。（詳しくは、《登録済みデータキー値一覧・ダイアログ》を参照してください。）

4.登録(F4)

画面上のデータ入力項目にデータが反映されている状態で、F4 キーを選択しますとデータの登録を行います。

5.行削除(F5)

データを削除したい行を選択して、F5 キーを選択しますと選択項目に対するデータの削除を行います。（削除したデータはリカバリーできませんので十分注意してから操作してください。）

6.全削除(F6)

F6 キーを選択することでデータをすべて削除します。（削除したデータはリカバリーできませんので十分注意してから操作してください。）

7.行複写(F7)

行データの複写を行いたい場合は、複写する対象データに予めカーソルを移動しておく必要があります。複写する対象データに**カーソルを移動**しましたら、ファンクション7（F7 キー）を選択します。

サイズ	サイズ名	ホスト	ゲスト	ヒッポ	身長	カラー名	アイテムコード
01	FREE	88	56	85	167	赤ワト	0000000000

行データ複写前

サイズ	サイズ名	ホスト	ゲスト	ヒッポ	身長	カラー名	アイテムコード
01	FREE	88	5	85	167	赤ワト	0000000000
01	FREE	88	5	85	167	赤ワト	0000000000

行データ複写後

8.テーブル(F8)

参照テーブルのデータを選択する場合に使用します。（データ入力項目が参照テーブルを使用するように設定されている場合のみ実行できます。）

検索キー	値
01	FREE
05	5AR
07	7AR
09	9AR
11	11AR
13	13AR
15	15AR
17	17AR
31	SS

参照テーブル編集

※ テーブル（明細表など）の第1項目は特別です。これは、テーブル自身の検索に用いられます。従って、通常テーブルの第1項目にセルの検索を設定しません。この場合の動作は次のようになります。

テーブルの第1項目で《テーブル(F8)》を押すと、入力された文字列に先頭一致するテーブルのレコードを検索します。検索結果が1件の場合は、そのレコードのデータを1行テーブルに貼り込みます。複数件の場合は、一覧を表示します。（先頭文字列が指定されていない場合は、単明細・複明細で指定されたキー値を持つ全件が対象になります。）

9.閉じる(F10)

実行画面を閉じます。

10.選択発行(F12)

選択行の発行を行いたい場合は、対象データを予め選択しておく必要があります。

データの選択は、**テーブルデータ行の左端**にある個所をチェック（マウス左及び右ボタンクリック）することで行えます。また、「Ctrl」+「Enter」でもカレント行の選択／非選択ができます。

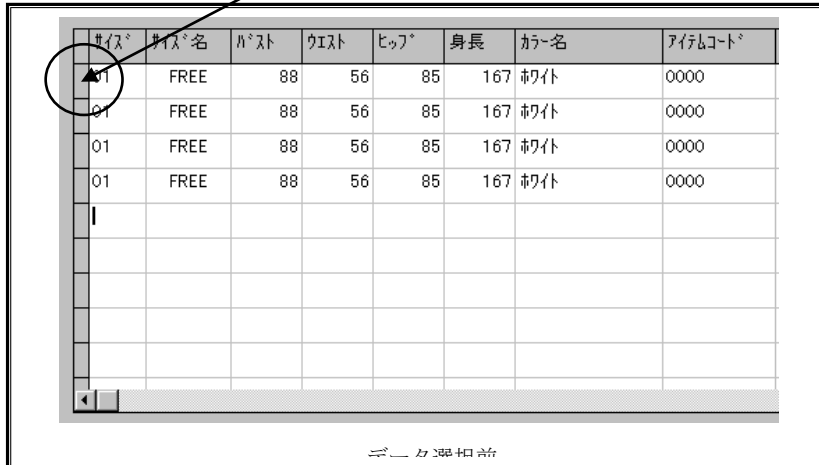

The screenshot shows a table with 8 columns: サイズ°, サイズ°名, H°スト, クエスト, ヒップ°, 身長, カラー名, and アイテムコード°. The first row is selected, indicated by a black triangle in the left margin and a circle around the first cell. Below the table, the text "データ選択前" (Before data selection) is displayed.

サイズ°	サイズ°名	H°スト	クエスト	ヒップ°	身長	カラー名	アイテムコード°
*01	FREE	88	56	85	167	靑い	0000
01	FREE	88	56	85	167	靑い	0000
01	FREE	88	56	85	167	靑い	0000
01	FREE	88	56	85	167	靑い	0000

データ選択前



The screenshot shows the same table as above, but now the first three rows are highlighted in cyan. The first cell of each of these rows is circled in black. Below the table, the text "データ選択後" (After data selection) is displayed.

サイズ°	サイズ°名	H°スト	クエスト	ヒップ°	身長	カラー名	アイテムコード°
*01	FREE	88	56	85	167	靑い	0000
*01	FREE	88	56	85	167	靑い	0000
*01	FREE	88	56	85	167	靑い	0000

データ選択後

補足

項目コピー

OmniTag21 - ①大沼値札発行(取引条件) (M96XX)

ファイル(F) 編集(E) 表示(V) 発行(P) ツール(T) ヘルプ(H)

全発行(F1) 行発行(F2) 呼出し(F3) 登録(F4) キー参照(F11) 上書き(W)

行削除(F5) 全削除(F6) 行複写(F7) テーブル(F8) 閉じる(F10) 選択発行(F12)

取引条件管理

値札種類	セール区分	取引ICD
標準1号	SALE	123456

大沼値札発行 + 税用 Ver2.00

品番	クラス	取引条件	販促文字	取引先自由欄	本体価格	枚数
1234	567	890	2足組	ABCDEI 2345アイ	1000000	2
1111	222	333	特別奉仕	12345	3000	2
1234	567	890	サンプル	ABCDEI 2345アイ	1000000	2

ENTER

ENTER キーを押していただきますと空白の場合、コピーを行ないません。

OmniTag21 - ①大沼値札発行(取引条件) (M96XX)

ファイル(F) 編集(E) 表示(V) 発行(P) ツール(T) ヘルプ(H)

全発行(F1) 行発行(F2) 呼出し(F3) 登録(F4) キー参照(F11) 上書き(W)

行削除(F5) 全削除(F6) 行複写(F7) テーブル(F8) 閉じる(F10) 選択発行(F12)

取引条件管理

値札種類	セール区分	取引ICD
標準1号	SALE	123456

大沼値札発行 + 税用 Ver2.00

品番	クラス	取引条件	販促文字	取引先自由欄	本体価格	枚数
1234	567	890	2足組	ABCDEI 2345アイ	1000000	2
1111	222	333	特別奉仕	12345	3000	2
1234	567	890	サンプル	ABCDEI 2345アイ	1000000	2
1234	567	890		ABCDEI 2345アイ	1000000	

条件は、空白の項目にいく直前の枚数項目にあたった行のコピーとなります。

※販促文字はコピーされません。

例

取引条件管理

値札種類	セール区分	取引ICD
標準1号	SALE	123456

大沼値札発行 + 税金 Ver2.00

品番	クラス	取引条件	販促文字	取引先自由欄	本体価格	枚数
1234	567	890	2足組	ABCDE12345アイ	1000000	2
1111	222	333	特別奉仕	12345	3000	2
1234	567	890	サンプル	ABCDE12345アイ	1000000	2

マウスで品番項目に移動して、ENTER キー

2行の枚数にカーソルがある時

取引条件管理

値札種類	セール区分	取引ICD
標準1号	SALE	123456

大沼値札発行 + 税金 Ver2.00

品番	クラス	取引条件	販促文字	取引先自由欄	本体価格	枚数
1234	567	890	2足組	ABCDE12345アイ	1000000	2
1111	222	333	特別奉仕	12345	3000	2
1234	567	890	サンプル	ABCDE12345アイ	1000000	2
1111	222	333		12345	3000	

2行目と同じ 内容がコピーされます。

その他仕様

1. 値札種類リスト

呼称	用紙名	縦サイズ	横サイズ	備考
標準1号	□□□JIS12	60mm	37mm	カット有
標準2号	□□□JIS11	40mm	37mm	カット有
標準4号	□□□JIS10	25mm	32mm	カット有
標準5号	□□□DEP05	29mm	36mm	カット無
標準7号	□□□JIS20	29mm	36mm	カット無

□・・・スペース

Xi320で下記シールの印字ずれが激しい場合

テーブル「プリンタ」初期値 「2」 Xi320にしていいただければ、下記IDにて発行されます。

Xi320用サプライIDは以下になります。

注) サプライIDの追加が必要となります。

呼称	用紙名	縦サイズ	横サイズ	備考
標準7号 貼札	□□□DEP07	28mm	36mm	カット無し

ソフトウェアトラブル発生時のご連絡先

「操作方法がわからない」「トラブルが解消しない」など、本システムについてご不明な点がありましたら、下記の部署まで添付のFAX質問用紙にてお問い合わせください。

オカベマーキングシステム株式会社

技術部 システム課

TEL 03-5379-5323

FAX 03-5379-5179

受付時間：AM9:00～PM5:30

営業日：毎週月曜日～金曜日（年末年始祝日を除く）

== 大沼2014 PowerTag 2 1 FAX質問書 ==

年 月 日

貴社名 :	
御担当者 :	
TEL: ()	
FAX: ()	

➔

オカベマーケティングシステム(株)
技術部 システム課
FAX 03-5379-5179

パソコンのメーカー名	
パソコンの機種名	
プリンタの機種名	<input type="checkbox"/> M-9680Ⅱ <input type="checkbox"/> Xi320 <input type="checkbox"/> M-9200 <input type="checkbox"/> M-9820 <input type="checkbox"/> その他 ()
用紙名	百貨店標準 () 号

お問い合わせ内容 :
