

福田屋2014 値札発行システム
PowerTAG21
オペレーターズ ガイド

V e r s i o n : 3 . 0 0

平成26年3月

オカベマーキングシステム株式会社

ソフトウェア使用条件

- 1) 本ソフトウェアは一時に、一つのシステム又は一つのハードウェアにおいてのみ使用することができます。
- 2) 本ソフトウェアの使用権の許諾は、御購入者を特定してなされたものであり、御購入者以外の第三者に対して、本ソフトウェアの譲渡等の移転はできません。
- 3) いかなる目的においても、御購入者による複製はできません。予備品の製作等を目的に複製を必要とする場合は、弊社にお申し出下さい。弊社において複製の上で、予備品を有償にて提供させていただきます。
- 4) いかなる目的においても、御購入者による逆コンパイル又は逆アセンブラすることはできません。
- 5) 設置後、御購入者と弊社担当者が取り決めを行った期間において、御購入者による検収を行っていただきます。いかなる場合においても、その期間は設置完了後から2週間を上回ることはできません。
- 6) 検収から6ヶ月以内に発見された修正を必要とするバグは、弊社にて修正し、修正費用を無償とさせていただきますが、設置料等の諸費用は実費請求させていただきます。
- 7) 検収から6ヶ月を過ぎて発見された修正を必要とするバグは、修正に要する全費用を有償とさせていただきます。
- 8) 検収後においては6項の修正費用以外のいかなる補償も行いません。
- 9) いかなる場合もおお客様の逸失利益・損害について一切責任を負いません。特別な事情により、弊社が損害賠償を負う場合は、弊社の損害賠償責任は、その法律上の構成の如何を問わず、御購入者が実際にお支払いになったソフトウェア代金相当額をもってその上限とします。第三者において損害が発生した場合、弊社が御購入者に本ソフトウェア代金相当額を支払えば、御購入者は、その第三者との間で、当該損害賠償請求額事件を解決し、その第三者から弊社へ何等の金額請求をさせないようにしなければなりません。
- 10) 本ソフトウェア製品の購入および使用に関する一切の訴訟は、東京地方裁判所を一審管轄裁判所と致します。

〒160-0022 東京都新宿区新宿1-5-10

TEL : 03-5379-5323 FAX : 03-5379-5179

オカベマーキングシステム株式会社

目次

I. 福田屋2014 *PowerTAG21* 値札発行システム

ソフトウェア使用条件.....	3
目次.....	4
処理概要.....	5
機能概要.....	5
処理手順.....	6
1. 発行処理（ヘッダー項目）.....	6
2. 発行処理（明細項目）.....	8
3. 札種の初期値設定.....	10
4. 仕入区分の初期値設定.....	11
5. P S 区分の初期値設定.....	12
6. 税区分の初期値設定.....	13
7. 取引先コードの初期値設定.....	14
8. 設定 税率変更.....	15
9. 設定 端数設定.....	16
ファンクションキー（ボタン）説明.....	17
その他仕様.....	20
ソフトウェアトラブル発生時のご連絡先.....	21

処理概要

- ・使用機種 Windows 搭載PC
- ・使用OS MS-Windows XP/7/10
 ※ サーバー用OSは除く
- ・発行機能 オムニタグ（21発行）・PT21MENU Ver 2.10以上
- ・サブモジュール オカベ製プリンタ専用 DLL (OPD) 32ビットアプリケーション
- ・使用プリンタ M-9680, M9820, Xi320, M-9200 (標準6/7号用)
 M-9680II

機能概要

1. 画面より発行データを入力し、編集後プリンタへ送信します。
2. 発行データの保存が可能です。

処理手順

1. 発行処理（ヘッダー項目）

札種	取引先コード	仕入区分品番	開始月日	終了月日	P/S区分	税区分
標準1号_1段_(JAN)	20143	買取 112	0301	0331	プロバー	外税

クラス	アイテム	商品番号・商品名	カテ	サイズ	JANコード	販促	本体価格	取引先自由欄	枚数
2345	78	ABCDEアワイ材材材12345	41	385	4902102090919	2枚に付き	¥25,600	ABCDE12345	2
2345	78	ABCDEアワイ材材材12345	41	385	4912345678904	2枚に付き	¥111,111	ABCDE12345	2
7890	02	12345678901234567890	01	527	4989713132139	2足よりどり	¥5,800	3212313131	2

- ・機能：ヘッダー項目（札種～税区分）の入力を行います。
- ・処理：札種 札種の選択（F8ボタンで一覧表示）

検索キー	値
011	標準1号_1段_(JAN)
012	標準1号_2段
013	標準1号_1段_(インスタ)
021	標準2号_1段_(JAN)
022	標準2号_2段
023	標準2号_1段_(インスタ)
031	標準3号_1段_(JAN)
032	標準3号_2段
033	標準3号_1段_(インスタ)
041	標準4号_1段_(JAN)
043	標準4号_1段_(インスタ)
061	標準6号_1段_(JAN)
062	標準6号_2段
063	標準6号_1段_(インスタ)
071	標準7号_1段_(JAN)
073	標準7号_1段_(インスタ)
111	標準11号_1段_(JAN)
112	標準11号_2段用

※初期値の値に札種コードを入れて頂きますと次回から初期値になります。
手順は別紙にあります。

取引先コード 数字5桁入力（ツールバー「その他」より初期設定が行なえます。）

仕入区分 仕入区分を選択（F8ボタンで一覧表示）

検索キー	値
▶1	買取
2	委託
3	売仕
初期値	1

	印字内容
買取	
委託	★
売仕	★

品番 3桁入力

開始月日 MMDD（月2桁+日2桁）入力 例 1/1⇒0101

終了月日 MMDD（月2桁+日2桁）入力 例 1/1⇒0101

P/S区分 プロパー・セールを選択（F8ボタンで一覧表示）

プロパー…SALE文字印字：無 セール…SALE文字印字：有
2段バーコード（下段フラグ プロパー「21」，セール「28」）
1段バーインストア（フラグ プロパー「24」，セール「25」）

税区分 税区分（外税、内税、非課税）を選択（F8ボタンで一覧表示）

検索キー	値
▶1	外税
2	内税
3	非課税

税区分詳細

- 1：外税 売価項目に本体価格を入力すると、税込価格を計算
コメント表示を8%以上の場合、「税込 8%」にして、税込価格を
印字します。
本体価格を印字します。
バーコード内は、本体価格が入ります。
- 2：内税 売価項目に税込価格を入力する
コメント表示を8%以上の場合、「税込 8%」にして、税込価格を
印字します。
本体価格は、印字しません。
バーコード内は、税込価格が入ります。
- 3：非課税 売価項目に非課税価格を入力する
コメント表示を「非課税」にして、非課税価格を印字します。
本体価格は、印字しません。
バーコード内は、非課税価格が入ります。

*バーコードに関するテーブルになりますので、編集しないで下さい。

・ファンクション機能（発行機能のみ）

- PF1 → 画面データの全発行
PF2 → カーソル行のみの行発行
PF7 → 行複写
PF10 → 終了

2. 発行処理（明細項目）

札種	取引先コード	仕入区分	品番	開始月日	終了月日	PS区分	税区分
標準1号_1段_(JAN)	20143	買取	112	0301	0331	プロパー	外税

クラス	アイテム	商品番号・商品名	カラー	サイズ	JANコード	販促	本体価格	取引先自由欄	枚数
2345	78	ABCDEアイエイ材料12345	41	385	4902102090919	2枚に付き	¥25,800	ABCDE12345	2
2345	78	ABCDEアイエイ材料12345	41	385	4912345678904	2枚に付き	¥111,111	ABCDE12345	2
7890	02	12345678901234567890	01	527	4988713132139	2足よりどり	¥5,800	3212313131	2

- ・機能：明細項目（クラス～枚数）の入力を行います。
- ・処理：
 - クラス** 数字4桁入力 （必須）
 - アイテム** 数字2桁入力 バーコード2段の場合（必須）
 - 商品番号・商品名**
英数カナ 標準1号：20桁入力，それ以外の札種：10桁入力
 - カラー** 選択（F8ボタンで一覧表示） バーコード2段の場合（必須）
※入力画面ではカラーコードを表示します。
 - サイズ** 選択（F8ボタンで一覧表示） バーコード2段の場合（必須）
※入力画面ではサイズコードを表示します。
 - JANコード** 13桁入力
札種 標準X号_1段_(JAN)の場合（必須）
 - 販促** 選択（F8ボタンで一覧表示）
※2足よりどり，3足よりどり，4足よりどりの1段インスタア，2段は
 バーコード内の価格は1点の金額がセットされます。
 - 本体価格** 数字最大6桁入力（必須）
【外税】本体価格入力。※税込価格は自動計算
【内税】税込価格入力。※本体価格は非表示
【非課税】非課税価格入力。※本体価格は非表示

取引先自由欄 英数半角が最大10桁
※標準3, 4, 7, 11号は、印字されません。
枚数 数字4桁入力 1~9999以外エラー

・ファンクション機能（発行機能のみ）

PF1	→	画面データの全発行
PF2	→	カーソル行のみの発行
PF5	→	行削除
PF7	→	行複写
PF10	→	終了
PF12	→	選択行のみ発行（選択は行先頭の枠をクリック）

3. 札種の初期値設定

(図1)

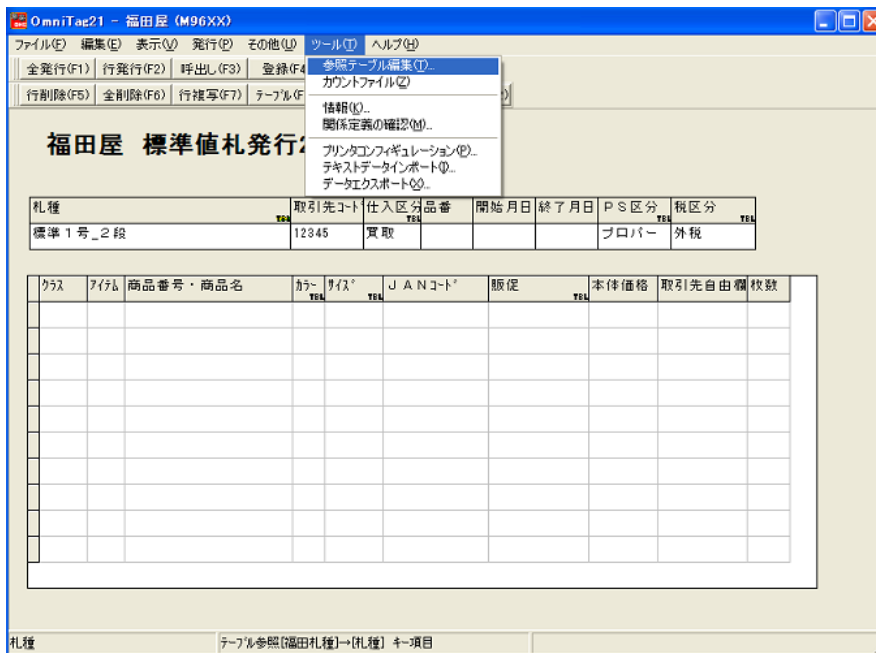

(図2)

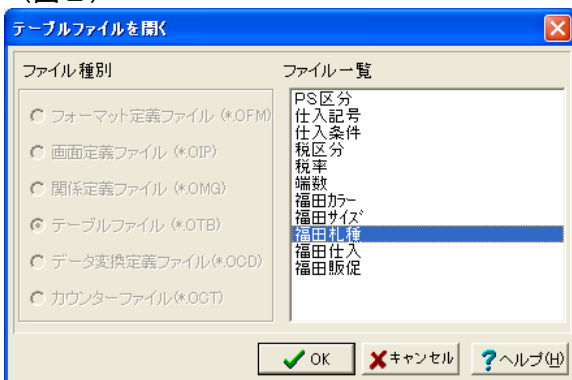

(図3)



札種の初期値設定は、下記の手順で行います。

- ① 画面上部のメニューから「ツール」をクリックします。
- ② 表示されたメニューから「参照テーブル編集」をクリックします。(図1参照)
- ③ 一覧の「札種」をクリックして、「OK」ボタンをクリックして下さい。(図2参照)
- ④ テーブルが表示されましたら「初期値 青くなっている部分」に札種コードを入力して下さい。札種コードは、四角で囲まれたコードになります。(図3参照)
- ⑤ 入力が終わりましたら、 ボタンを押して「閉じる」ボタンをクリックして下さい。
- ⑥ 入力画面の「閉じる (F10)」をクリックして下さい。

「福田屋2014パワータグ」を再起動しますと入力した初期値で画面が表示されます。

4. 仕入区分の初期値設定

(図 1)

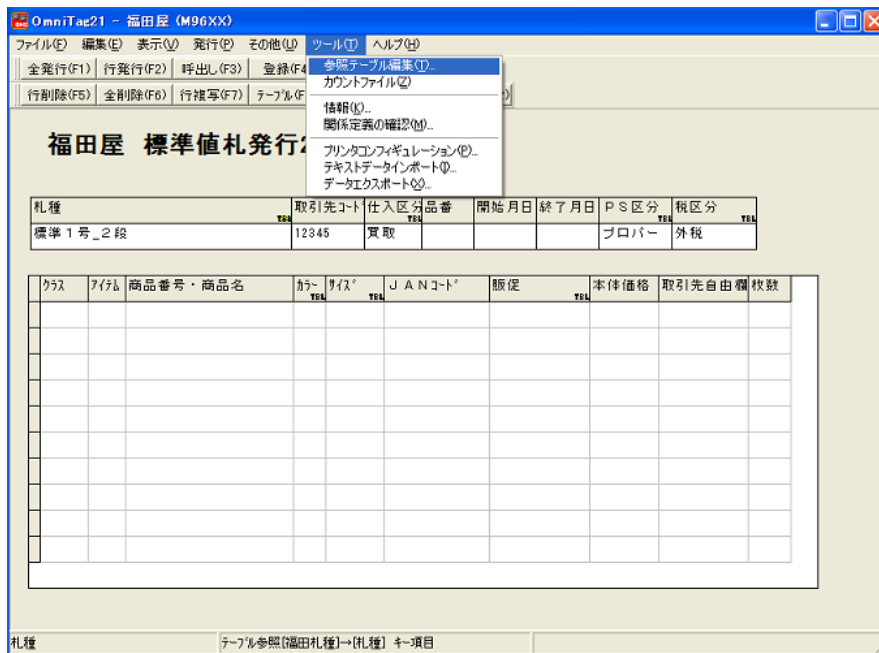

(図 2)

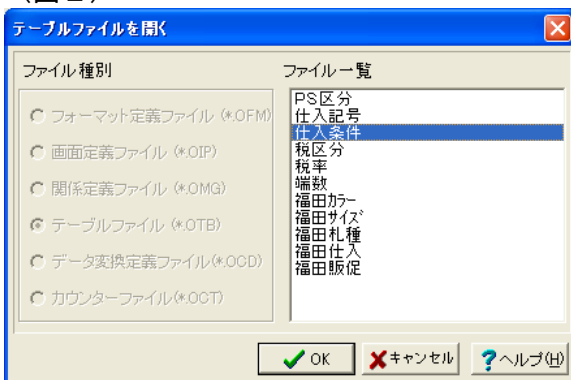

(図 3)



仕入区分の初期値設定は、下記の手順で行います。

- ① 画面上部のメニューから「ツール」をクリックします。
- ② 表示されたメニューから「参照テーブル編集」をクリックします。(図 1 参照)
- ③ 一覧の「仕入条件」をクリックして、「OK」ボタンをクリックして下さい。(図 2 参照)
- ④ テーブルが表示されましたら「初期値 青くなっている部分」に入力コードを入力して下さい。
仕入区分コードは、四角で囲まれたコードになります。(図 3 参照)
- ⑤ 入力が終わりましたら、 ボタンを押して「閉じる」ボタンをクリックして下さい。
- ⑥ 入力画面の「閉じる (F10)」をクリックして下さい。

「福田屋2014パワータグ」を再起動しますと入力した初期値で画面が表示されます。

5. P S 区分の初期値設定

(図 1)

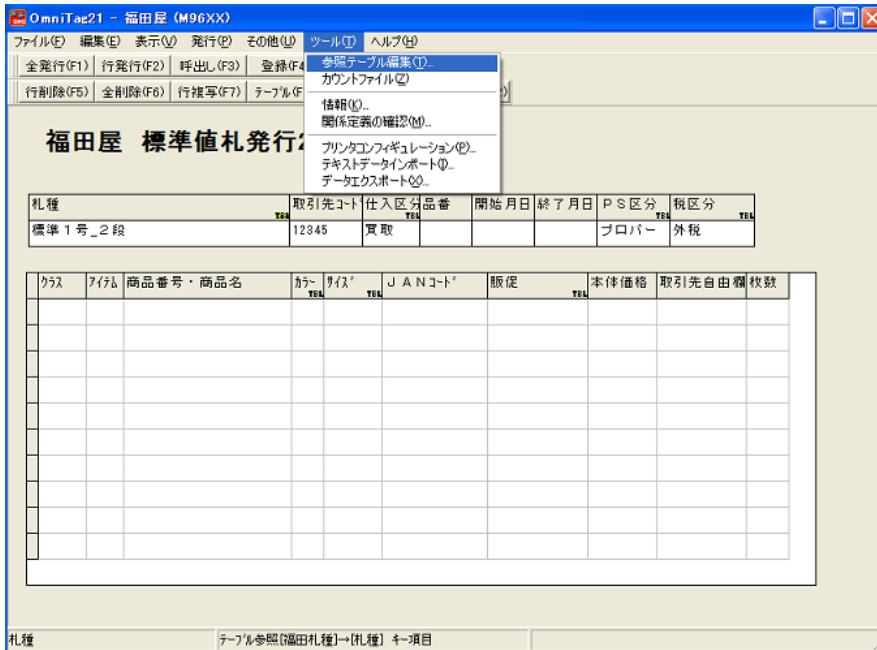

(図 2)

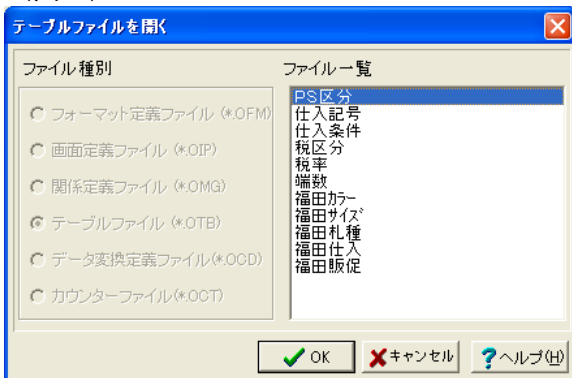

(図 3)

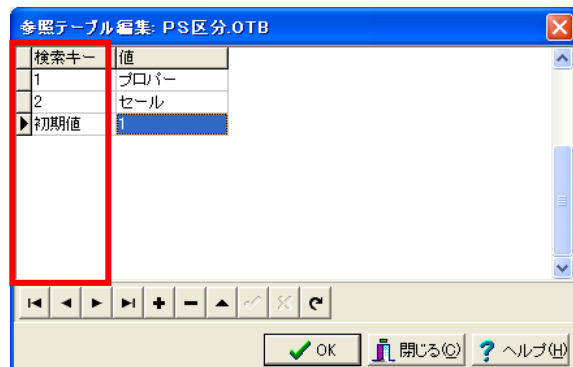

P S 区分の初期値設定は、下記の手順で行います。

- ① 画面上部のメニューから「ツール」をクリックします。
- ② 表示されたメニューから「参照テーブル編集」をクリックします。(図 1 参照)
- ③ 一覧の「P S 区分」をクリックして、「OK」ボタンをクリックして下さい。(図 2 参照)
- ④ テーブルが表示されましたら「初期値 青くなっている部分」に入力コードを入力して下さい。
P S 区分コードは、四角で囲まれたコードになります。(図 3 参照)
- ⑤ 入力が終わりましたら、 ボタンを押して「閉じる」ボタンをクリックして下さい。
- ⑥ 入力画面の「閉じる (F 1 0)」をクリックして下さい。

「福田屋2014パワータグ」を再起動しますと入力した初期値で画面が表示されます。

6. 税区分の初期値設定

(図 1)

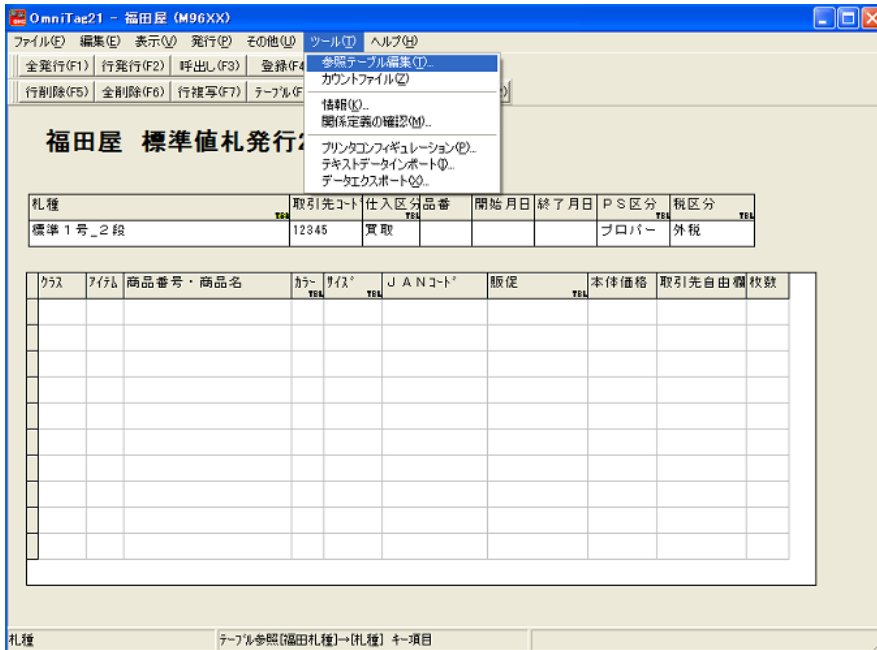

(図 2)

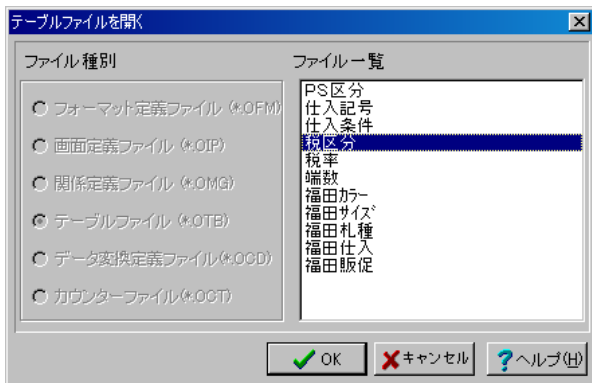

(図 3)



税区分の初期値設定は、下記の手順で行います。

- ① 画面上部のメニューから「ツール」をクリックします。
- ② 表示されたメニューから「参照テーブル編集」をクリックします。(図 1 参照)
- ③ 一覧の「税区分」をクリックして、「OK」ボタンをクリックして下さい。(図 2 参照)
- ④ テーブルが表示されましたら「初期値 青くなっている部分」に入力コードを入力して下さい。
税区分コードは、四角で囲まれたコードになります。(図 3 参照)
- ⑤ 入力が終わりましたら、 ボタンを押して「閉じる」ボタンをクリックして下さい。
- ⑥ 入力画面の「閉じる (F10)」をクリックして下さい。

「福田屋2014パワータグ」を再起動しますと入力した初期値で画面が表示されます。

7. 取引先コードの初期値設定

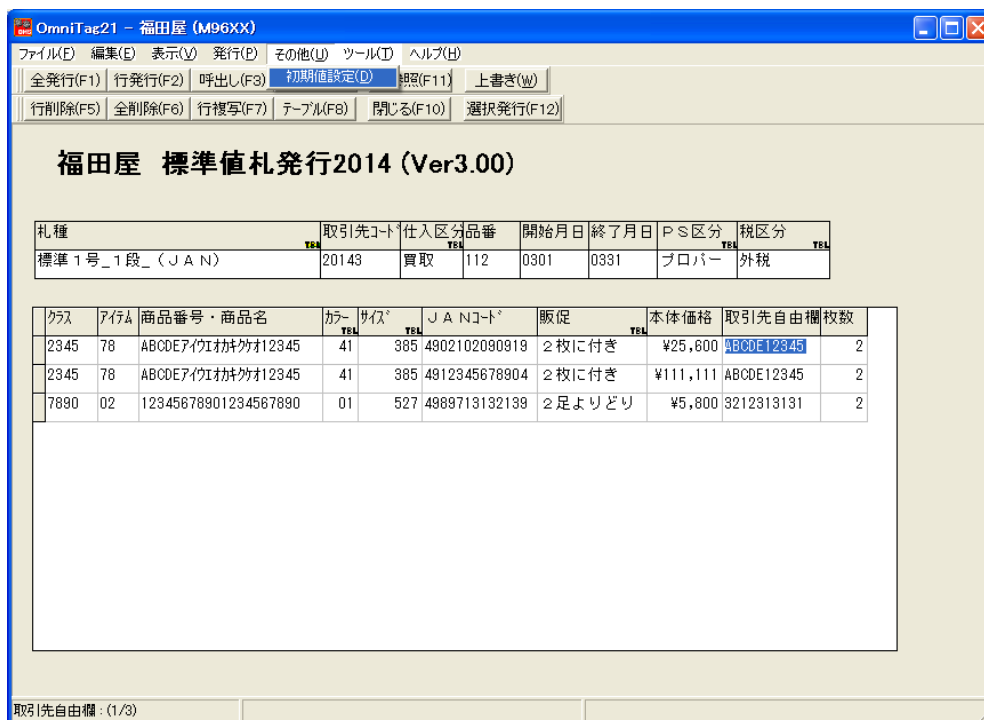

(図 1)

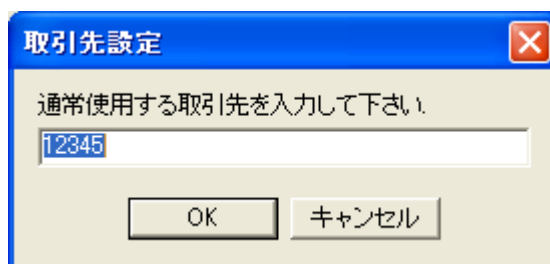

(図 2)

取引先コードの初期値設定は、下記の手順で行います。

- ① 画面上部のメニューから「その他」→「初期値設定」をクリックします。(図 1 参照)
- ② 取引先設定画面で取引先コード5桁を入力してください。
- ③ 「OK」ボタンをクリックして下さい。

「福田屋2014パワータグ」を再起動しますと入力した初期値で画面が表示されます。

8. 設定 税率変更

(図1)

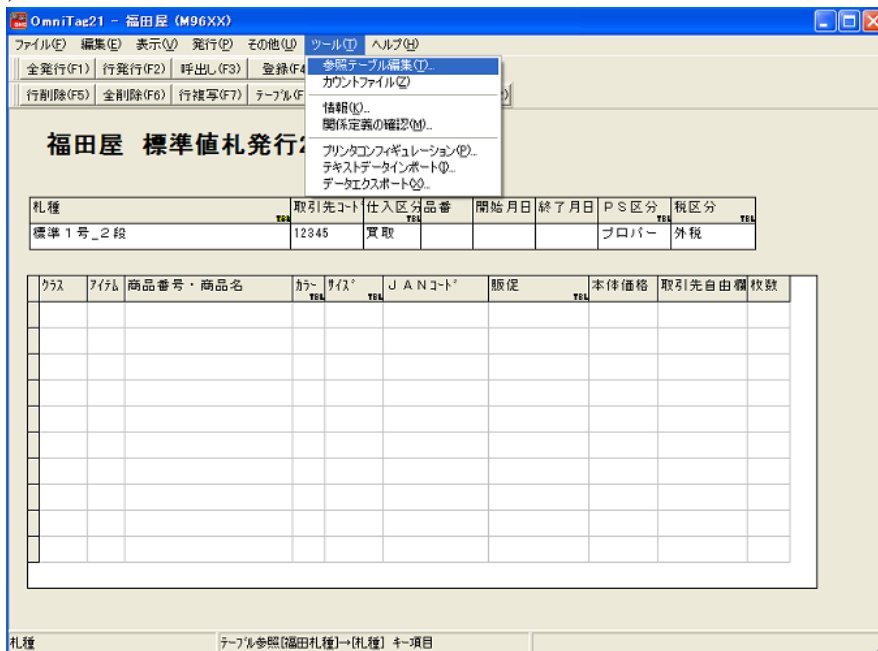

(図2)

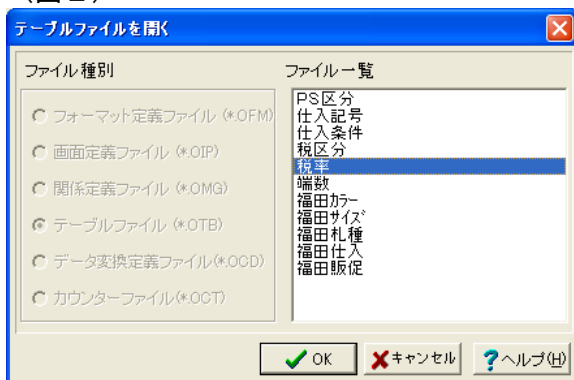

(図3)



税率の設定は、下記の手順で行います。

- ① 画面上部のメニューから「ツール」をクリックします。
- ② 表示されたメニューから「参照テーブル編集」をクリックします。(図1参照)
- ③ 一覧の「税率」をクリックして、「OK」ボタンをクリックして下さい。(図2参照)
- ④ 税率が表示されましたら「初期値 青くなっている部分(「8」の値)」に税率を入力して下さい。(図3参照) **注) 検索キー「初期値」は変更しないで下さい**
- ⑤ 入力が終わりましたら、 ボタンを押して「閉じる」ボタンをクリックして下さい。
- ⑥ 入力画面の「閉じる (F10)」をクリックしてください。

9. 設定 端数設定

外税時の計算された小数点以下の処理の設定

(図 1)

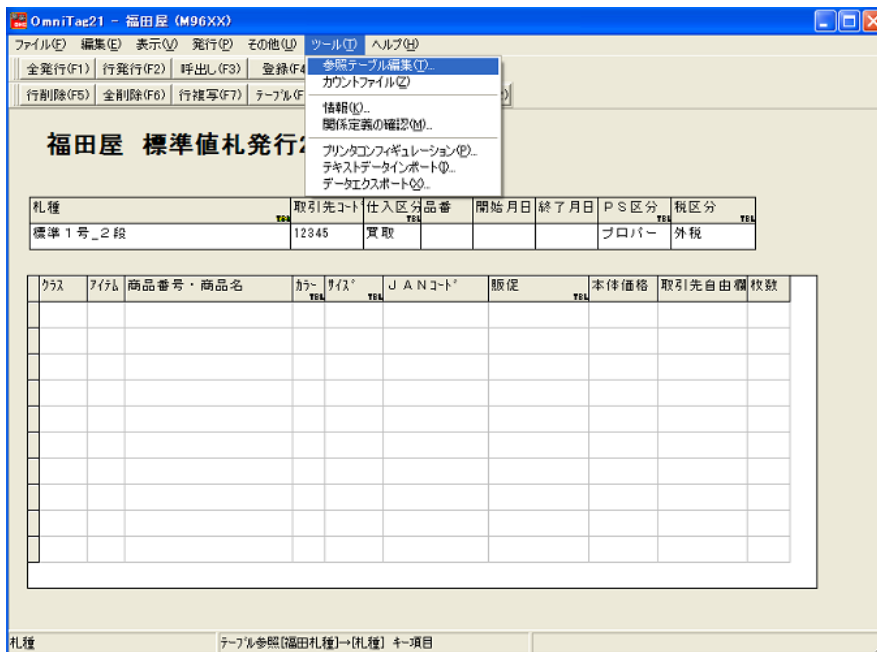

(図 2)

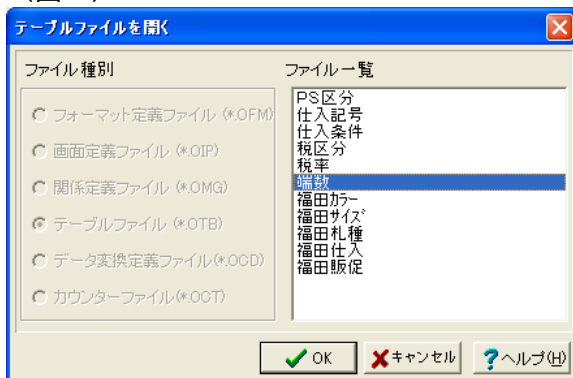

(図 3)

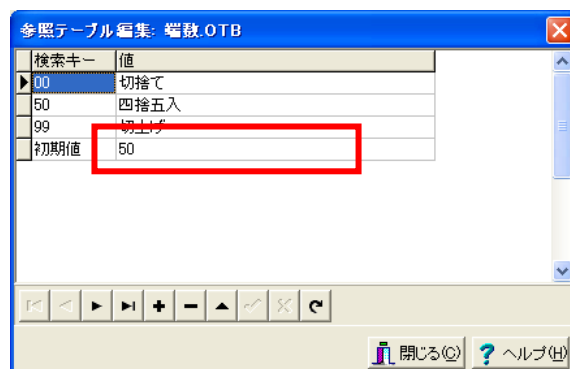

端数処理の設定は、下記の手順で行います。

- ① 画面上部のメニューから「ツール」をクリックします。
- ② 表示されたメニューから「参照テーブル編集」をクリックします。(図 1 参照)
- ③ 一覧の「端数」をクリックして、「OK」ボタンをクリックして下さい。(図 2 参照)
- ④ 端数処理が表示されましたら「初期値 青くなっている部分(「50」の値)」に端数区分を入力して下さい。(図 3 参照) **注) 検索キー「初期値」は変更しないで下さい**
- ⑤ 入力が終わりましたら、 ボタンを押して「閉じる」ボタンをクリックして下さい。
- ⑥ 入力画面の「閉じる (F 1 0)」をクリックして下さい。

ファンクションキー（ボタン）説明

【ファンクションキー（ボタン）】に割当てられている機能の詳細は、次のようになっています。

1.全発行(F1)

画面上のデータ入力項目にデータが反映されている状態で、F1 キーを選択しますと全発行を行います。

2.行発行(F2)

全発行中に、なにかしらのトラブル（用紙詰まり等）が発生した場合、発行札に欠落部分が発生することがあります。このような場合は、欠落部分のデータをマウスで選択して F2 キーを選択しますと、選択されたデータ部分のみの発行が可能です。

3.呼出し(F3)

既存の登録済データの呼出しを行います。データはキー項目に対応するデータのみ呼び出すことができます。（キー項目とは、鍵マークのついている項目のことを示します。）

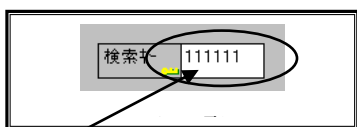

キー項目へキー値を入力しましたら、呼出しファンクションを選択します（F3）

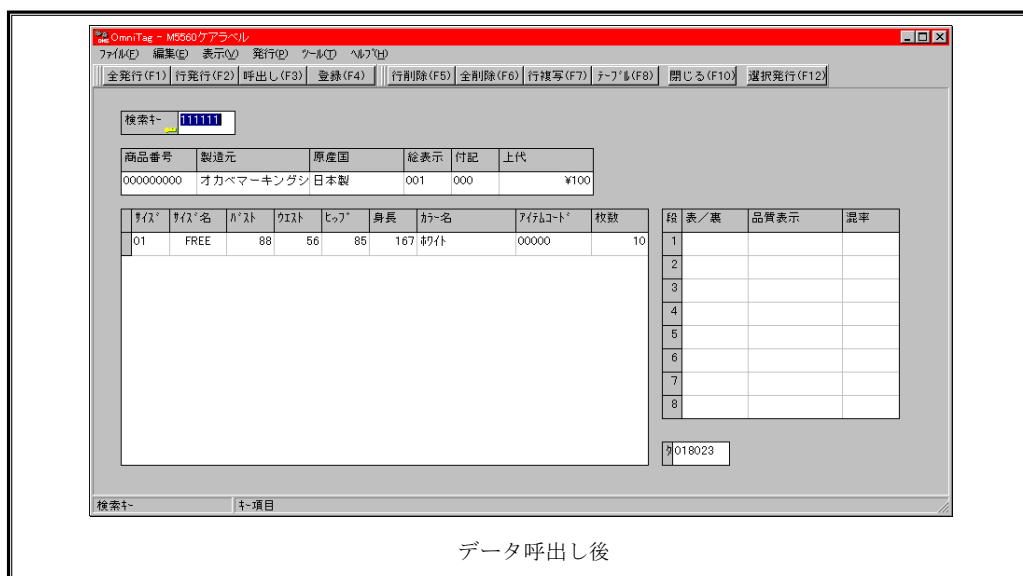

※ 登録されているデータ・キー値が分からない場合は、メニュー項目の「表示」→「登録データキー値一覧」で、現在登録されているキー値一覧から呼出すことも可能です。（詳しくは、《登録済みデータキー値一覧・ダイアログ》を参照してください。）

4.登録(F4)

画面上のデータ入力項目にデータが反映されている状態で、F4 キーを選択しますとデータの登録を行います。

5.行削除(F5)

データを削除したい行を選択して、F5 キーを選択しますと選択項目に対するデータの削除を行います。（削除したデータはリカバリーできませんので十分注意してから操作してください。）

6.全削除(F6)

F6 キーを選択することでデータをすべて削除します。（削除したデータはリカバリーできませんので十分注意してから操作してください。）

7.行複写(F7)

行データの複写を行いたい場合は、複写する対象データに予めカーソルを移動しておく必要があります。複写する対象データに**カーソルを移動**しましたら、ファンクション7（F7 キー）を選択します。

サイズ°	サイズ°名	ハ°スト	ウエスト	ヒップ°	身長	カラー名	アイテムコード°
01	FREE	88	56	85	167	ホワイト	0000000000

行データ複写前

サイズ°	サイズ°名	ハ°スト	ウエスト	ヒップ°	身長	カラー名	アイテムコード°
01	FREE	88	5	85	167	ホワイト	0000000000
01	FREE	88	5	85	167	ホワイト	0000000000

行データ複写後

8.テーブル(F8)

参照テーブルのデータを選択する場合に使用します。（データ入力項目が参照テーブルを使用するように設定されている場合のみ実行できます。）

検索キー	値
01	FREE
05	5AR
07	7AR
09	9AR
11	11AR
13	13AR
15	15AR
17	17AR
31	SS

参照テーブル編集

※ テーブル（明細表など）の第1項目は特別です。これは、テーブル自身の検索に用いられます。従って、通常テーブルの第1項目にセルの検索を設定しません。この場合の動作は次のようになります。

テーブルの第1項目で《テーブル(F8)》を押すと、入力された文字列に先頭一致するテーブルのレコードを検索します。検索結果が1件の場合は、そのレコードのデータを1行テーブルに貼り込みます。複数件の場合は、一覧を表示します。（先頭文字列が指定されていない場合は、単明細・複明細で指定されたキー値を持つ全件が対象になります。）

9.閉じる(F10)

実行画面を閉じます。

10.選択発行(F12)

選択行の発行を行いたい場合は、対象データを予め選択しておく必要があります。

データの選択は、**テーブルデータ行の左端**にある個所をチェック（マウス左及び右ボタンクリック）することで行えます。また、「Ctrl」+「Enter」でもカレント行の選択／非選択ができます。

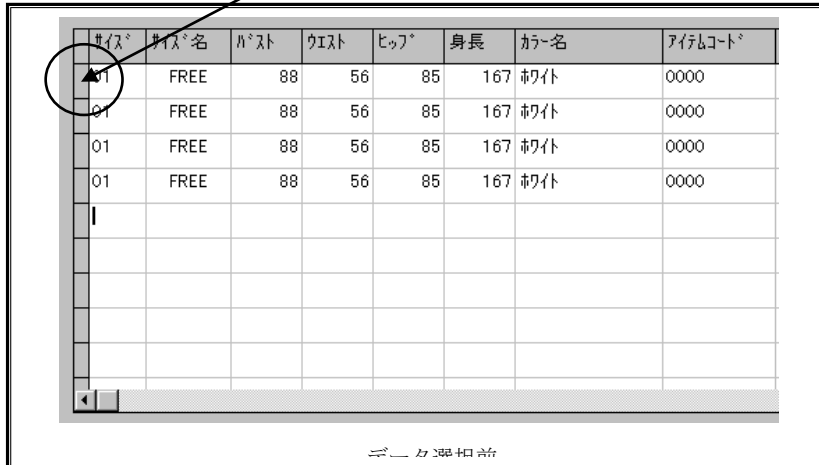

The screenshot shows a table with 8 columns: サイズ°, サイズ°名, H°スト, クエスト, ヒップ°, 身長, カラー名, and アイテムコード°. The first row is selected, indicated by a black triangle in the left margin and a circle around the first cell. Below the table, the text "データ選択前" (Before data selection) is written.

サイズ°	サイズ°名	H°スト	クエスト	ヒップ°	身長	カラー名	アイテムコード°
*01	FREE	88	56	85	167	靑い	0000
01	FREE	88	56	85	167	靑い	0000
01	FREE	88	56	85	167	靑い	0000
01	FREE	88	56	85	167	靑い	0000

データ選択前



The screenshot shows the same table as above, but now the first three rows are highlighted in cyan. The first cell of each of these rows is circled. Below the table, the text "データ選択後" (After data selection) is written.

サイズ°	サイズ°名	H°スト	クエスト	ヒップ°	身長	カラー名	アイテムコード°
*01	FREE	88	56	85	167	靑い	0000
*01	FREE	88	56	85	167	靑い	0000
*01	FREE	88	56	85	167	靑い	0000

データ選択後

その他仕様

1. 値札種類リスト

呼称	用紙名	縦サイズ	横サイズ	備考
標準1号	□□□JIS12	60mm	37mm	カット有り
標準2号	□□□JIS11	40mm	37mm	カット有り
標準3号	□□□DEP03	44mm	41mm	カット無し
標準4号	□□□JIS10	25mm	32mm	カット有り
標準6号	□□□JIS21	44mm	41mm	カット無し
標準7号	□□□JIS20	29mm	36mm	カット無し
標準11号 (値下げシール)	□□□DEP11	27mm	32mm	カット無し

ソフトウェアトラブル発生時のご連絡先

「操作方法がわからない」「トラブルが解消しない」など、本システムについてご不明な点がありましたら、下記の部署まで添付のFAX質問用紙にてお問い合わせください。

オカベマーキングシステム株式会社

技術部 システム課

TEL:03-5379-5323

FAX:03-5379-5179

受付時間：AM9:00～PM5:30

営業日：毎週月曜日～金曜日（年末年始祝日を除く）

