

ヤマトヤシキ2014 値札発行システム
PowerTAG 2 1
オペレーターズ ガイド

V e r s i o n : 4 . 0 0

平成26年1月

オカベマーキングシステム株式会社

ソフトウェア使用条件

- 1) 本ソフトウェアは一時に、一つのシステム又は一つのハードウェアにおいてのみ使用することができます。
- 2) 本ソフトウェアの使用権の許諾は、御購入者を特定してなされたものであり、御購入者以外の第三者に対して、本ソフトウェアの譲渡等の移転はできません。
- 3) いかなる目的においても、御購入者による複製はできません。予備品の製作等を目的に複製を必要とする場合は、弊社にお申し出下さい。弊社において複製の上で、予備品を有償にて提供させていただきます。
- 4) いかなる目的においても、御購入者による逆コンパイル又は逆アセンブラすることはできません。
- 5) 設置後、御購入者と弊社担当者が取り決めを行った期間において、御購入者による検収を行っていただきます。いかなる場合においても、その期間は設置完了後から2週間を上回ることはできません。
- 6) 検収から6ヶ月以内に発見された修正を必要とするバグは、弊社にて修正し、修正費用を無償とさせていただきますが、設置料等の諸費用は実費請求させていただきます。
- 7) 検収から6ヶ月を過ぎて発見された修正を必要とするバグは、修正に要する全費用を有償とさせていただきます。
- 8) 検収後においては6項の修正費用以外のいかなる補償も行いません。
- 9) いかなる場合もおお客様の逸失利益・損害について一切責任を負いません。特別な事情により、弊社が損害賠償を負う場合は、弊社の損害賠償責任は、その法律上の構成の如何を問わず、御購入者が実際にお支払いになったソフトウェア代金相当額をもってその上限とします。第三者において損害が発生した場合、弊社が御購入者に本ソフトウェア代金相当額を支払えば、御購入者は、その第三者との間で、当該損害賠償請求額事件を解決し、その第三者から弊社へ何等の金額請求をさせないようにしなければなりません。
- 10) 本ソフトウェア製品の購入および使用に関する一切の訴訟は、東京地方裁判所を一審管轄裁判所と致します。

〒160-0022 東京都新宿区新宿1-5-10

TEL : 03-5379-5323 FAX : 03-5379-5179

オカベマーキングシステム株式会社

目次

I. ヤマトヤシキ2014 *PowerTAG21* 値札発行システム (総額表示対応)

ソフトウェア使用条件.....	3
目次.....	4
処理概要.....	5
機能概要.....	5
処理手順.....	6
1. 発行処理 (ヘッダー項目)	6
2. 発行処理 (明細項目)	8
3. 札種の初期値設定.....	10
4. 仕入区分の初期値設定.....	11
5. ロゴ印字有無の初期値設定.....	12
6. セール有無の初期値設定.....	13
7. 取引先コードの初期値設定.....	14
【ファンクションキー (ボタン)】	15
その他仕様.....	18
1. 値札種類リスト.....	18
ソフトウェアトラブル発生時のご連絡先.....	19

処理概要

- ・使用機種 Windows 搭載PC
 - ・使用OS MS-Windows XP/7/10
 ※ サーバー用OSは除く
 - ・発行機能 オムニタグ（21発行）・PT21MENU Ver 3.00以上
 - ・サブモジュール オカベ製プリンタ専用 DLL (OPD)
 - ・使用プリンタ M-9680, M-9820, Xi320, M-9200 (標準6/7号用)
- ※本アプリケーションは32ビット版になります。

機能概要

1. 画面より発行データを入力し、編集後プリンタへ送信します。
2. 発行データの保存が可能です。

処理手順

1. 発行処理（ヘッダー項目）

- ・機能：ヘッダー項目（ロゴ～取引先コード）の入力を行います。
- ・処理：
 - ロゴ ロゴ有無の選択（F8ボタンで一覧表示）有…ロゴ有り, 無…ロゴ無し
 - 札種類 札種の選択（F8ボタンで一覧表示）

※初期値の値に札種コードを入れて頂きますと次回から初期値になります。
手順は別紙にあります。

- SALE SALE印字の有無の選択（F8ボタンで一覧表示）
- 有…SALE印字, 無…SALE印字無し

仕入区分 仕入区分を選択（F8ボタンで一覧表示）

入力	仕入区分	値札表示（仕入区分名）
1	買取	スペース
2	売仕	U

納入年月 数字3桁入力 納入年（下1桁）＋納入月（2桁）（必須）

税区分 税区分（外税（＋税）、内税、非課税）を選択（F8ボタンで一覧表示）

コード	税区分
1	外税（＋税）
2	内税
3	非課税

税区分詳細

1：外税（＋税） 売価項目に本体価格入力

コメント表示に「本体」を表示して、本体価格、
「＋税」を印字します。

バーコード内は、本体価格が入ります。

2：内税 売価項目に税込価格を入力する

コメント表示を非表示にして、税込価格を印字します。
本体価格は、印字しません。

バーコード内は、税込価格が入ります。

3：非課税 売価項目に非課税価格を入力する

コメント表示を非表示にして、非課税価格を印字します。
本体価格は、印字しません。

バーコード内は、非課税価格が入ります。

*バーコードに関するテーブルになりますので、編集しないで下さい。

取引先コード 数字6桁入力。（必須）

※ツール⇒参照テーブル編集「取引先コード」の初期値の値を入れていただきますと、起動時に初期値が表示されます。

・ファンクション機能（発行機能のみ）

- PF1 → 画面データの全発行
- PF2 → カーソル行のみの発行
- PF7 → 行複写
- PF10 → 終了

2. 発行処理（明細項目）

・機能：明細項目（デプト～枚数）の入力を行います。

- ・処理：**デプト** 数字4桁入力 （必須）
- クラス** 数字6桁入力（クラス4桁+サブクラス2桁） （必須）
- 取引条件** 数字4桁入力（必須）
- 価格** 数字最大6桁入力（必須）
- 【外税（+税）】本体価格入力。（+税を印字）
- 【内税】税込価格入力。※本体価格は非表示
- 【非課税】非課税価格入力。※本体価格は非表示
- コメント** 選択（F8ボタンで一覧表示）全角最大8桁
- ※標準4,7号は、印字されません。
- 取引先自由欄** 英数半角が最大15桁
- ※標準4,7号は、印字されません。
- 枚数** 数字4桁入力 1～9999以外エラー

※デプト、クラス、取引条件項目で何も入力しないで、ENTERを押しますと、以前入力した行のデータをセットします。

・ファンクション機能（発行機能のみ）

- P F 1 → 画面データの全発行
- P F 2 → カーソル行のみの行発行
- P F 5 → 行削除
- P F 7 → 行複写
- P F 1 0 → 終了
- P F 1 2 → 選択行のみ行発行（選択は行先頭の枠をクリック）

3. 札種の初期値設定

(図 1)



(図 2)

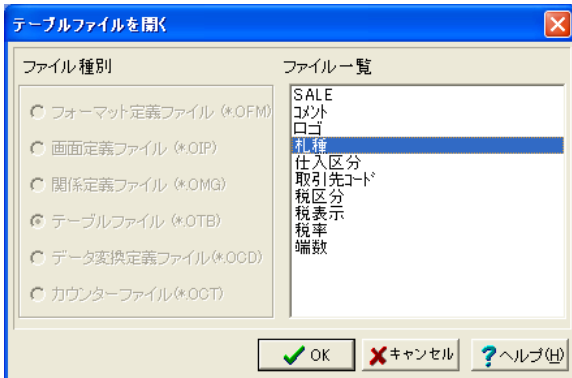

(図 3)



札種の初期値設定は、下記の手順で行います。

- ① 画面上部のメニューから「ツール」をクリックします。
- ② 表示されたメニューから「参照テーブル編集」をクリックします。(図 1 参照)
- ③ 一覧の「札種」をクリックして、「OK」ボタンをクリックして下さい。(図 2 参照)
- ④ テーブルが表示されましたら「初期値 青くなっている部分」に札種コードを入力して下さい。札種コードは、四角で囲まれたコードになります。(図 3 参照)
- ⑤ 入力が終わりましたら、 ボタンを押して「閉じる」ボタンをクリックして下さい。
- ⑥ 入力画面の「閉じる (F10)」をクリックして下さい。

「ヤマトヤシキ2014パワータグ」を再起動しますと入力した初期値で画面が表示されます。

4. 仕入区分の初期値設定

(図 1)



(図 2)

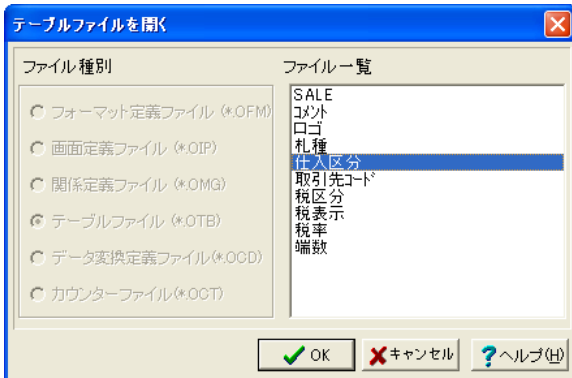

(図 3)

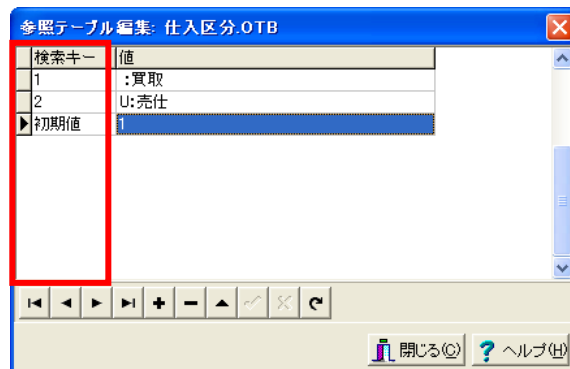

仕入区分の初期値設定は、下記の手順で行います。

- ① 画面上部のメニューから「ツール」をクリックします。
- ② 表示されたメニューから「参照テーブル編集」をクリックします。(図 1 参照)
- ③ 一覧の「仕入区分」をクリックして、「OK」ボタンをクリックして下さい。(図 2 参照)
- ④ テーブルが表示されましたら「初期値 青くなっている部分」に入力コードを入力して下さい。
仕入区分コードは、四角で囲まれたコードになります。(図 3 参照)
- ⑤ 入力が終わりましたら、 ボタンを押して「閉じる」ボタンをクリックして下さい。
- ⑥ 入力画面の「閉じる (F10)」をクリックして下さい。

「ヤマトヤシキ2014パワータグ」を再起動しますと入力した初期値で画面が表示されます。

5. ロゴ印字有無の初期値設定

(図 1)



(図 2)

(図 3)



ロゴ印字有無の初期値設定は、下記の手順で行います。

- ① 画面上部のメニューから「ツール」をクリックします。
- ② 表示されたメニューから「参照テーブル編集」をクリックします。(図 1 参照)
- ③ 一覧の「ロゴ」をクリックして、「OK」ボタンをクリックして下さい。(図 2 参照)
- ④ テーブルが表示されましたら「初期値 青くなっている部分」に入力コードを入力して下さい。
ロゴ有無コードは、四角で囲まれたコードになります。(図 3 参照)
- ⑤ 入力が終わりましたら、 ボタンを押して「閉じる」ボタンをクリックして下さい。
- ⑥ 入力画面の「閉じる (F10)」をクリックして下さい。

「ヤマトヤシキ2014パワータグ」を再起動しますと入力した初期値で画面が表示されます。

6. セール有無の初期値設定

(図 1)



(図 2)

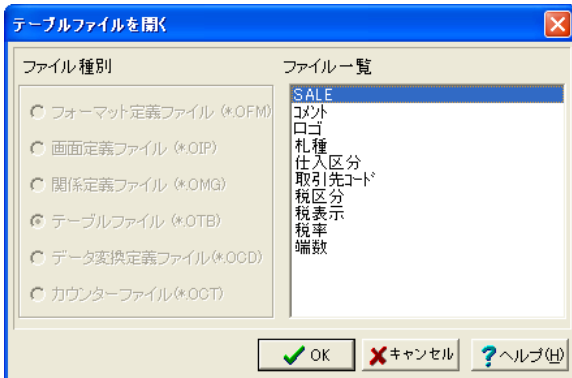

(図 3)

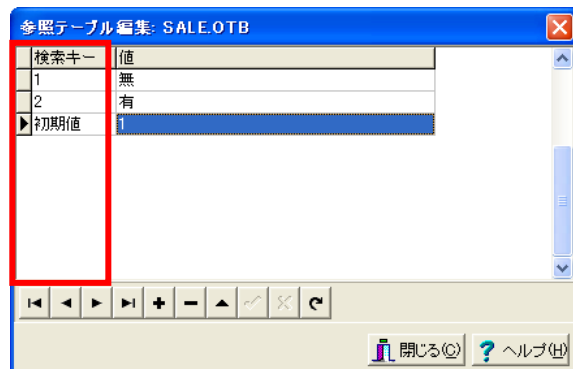

セール有無の初期値設定は、下記の手順で行います。

- ① 画面上部のメニューから「ツール」をクリックします。
- ② 表示されたメニューから「参照テーブル編集」をクリックします。(図 1 参照)
- ③ 一覧の「SALE」をクリックして、「OK」ボタンをクリックして下さい。(図 2 参照)
- ④ テーブルが表示されましたら「初期値 青くなっている部分」に入力コードを入力して下さい。
SALE有無コードは、四角で囲まれたコードになります。(図 3 参照)
- ⑤ 入力が終わりましたら、 ボタンを押して「閉じる」ボタンをクリックして下さい。
- ⑥ 入力画面の「閉じる (F10)」をクリックして下さい。

「ヤマトヤシキ2014パワータグ」を再起動しますと入力した初期値で画面が表示されます。

7. 取引先コードの初期値設定

(図 1)

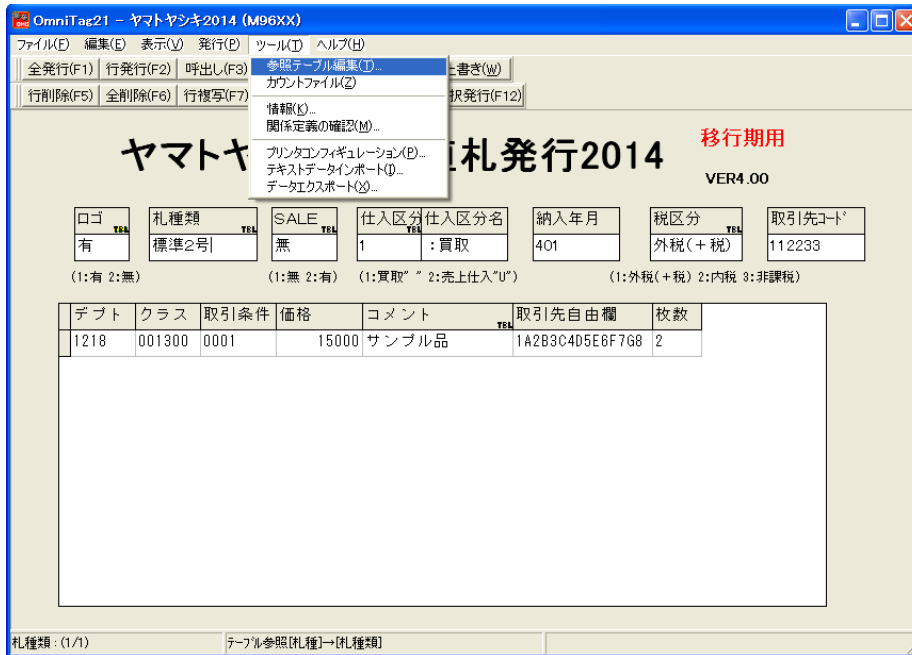

(図 2)

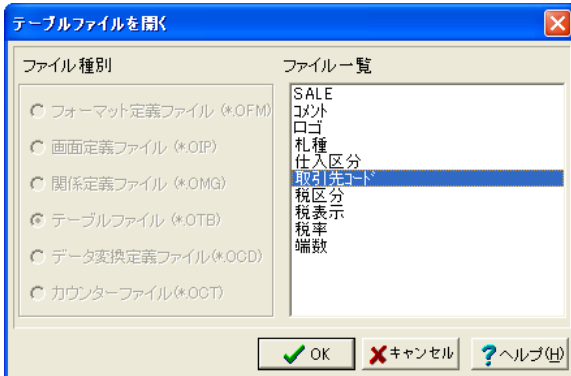

(図 3)

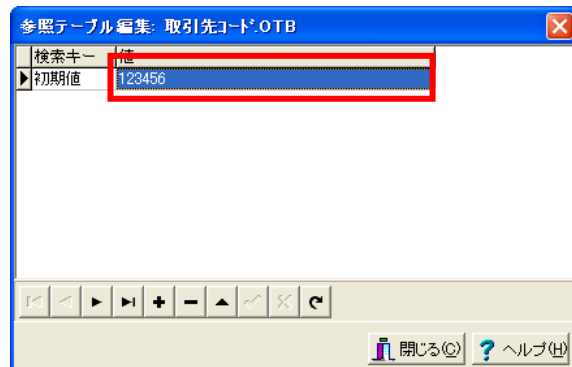

取引先コードの初期値設定は、下記の手順で行います。

- ① 画面上部のメニューから「ツール」をクリックします。
- ② 表示されたメニューから「参照テーブル編集」をクリックします。(図 1 参照)
- ③ 一覧の「取引先コード」をクリックして、「OK」ボタンをクリックして下さい。(図 2 参照)
- ④ テーブルが表示されましたら「初期値 青くなっている部分」に取引先コードを入力して下さい。(図 3 参照)
- ⑤ 入力が終わりましたら、 ボタンを押して「閉じる」ボタンをクリックして下さい。
- ⑥ 入力画面の「閉じる (F10)」をクリックして下さい。

「ヤマトヤシキ2014パワータグ」を再起動しますと入力した初期値で画面が表示されます。

【ファンクションキー（ボタン）】

【ファンクションキー（ボタン）】に割当てられている機能の詳細は、次のようになっています。

1.全発行(F1)

画面上のデータ入力項目にデータが反映されている状態で、F1 キーを選択しますと全発行を行います。

2.行発行(F2)

全発行中に、なにかしらのトラブル（用紙詰まり等）が発生した場合、発行札に欠落部分が発生することがあります。このような場合は、欠落部分のデータをマウスで選択して F2 キーを選択しますと、選択されたデータ部分のみの発行が可能です。

3.呼出し(F3)

既存の登録済データの呼出しを行います。データはキー項目に対応するデータのみ呼び出すことができます。（キー項目とは、鍵マークのついている項目のことを示します。）

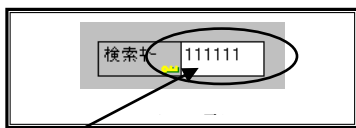

キー項目へキー値を入力しましたら、呼出しファンクションを選択します（F3）

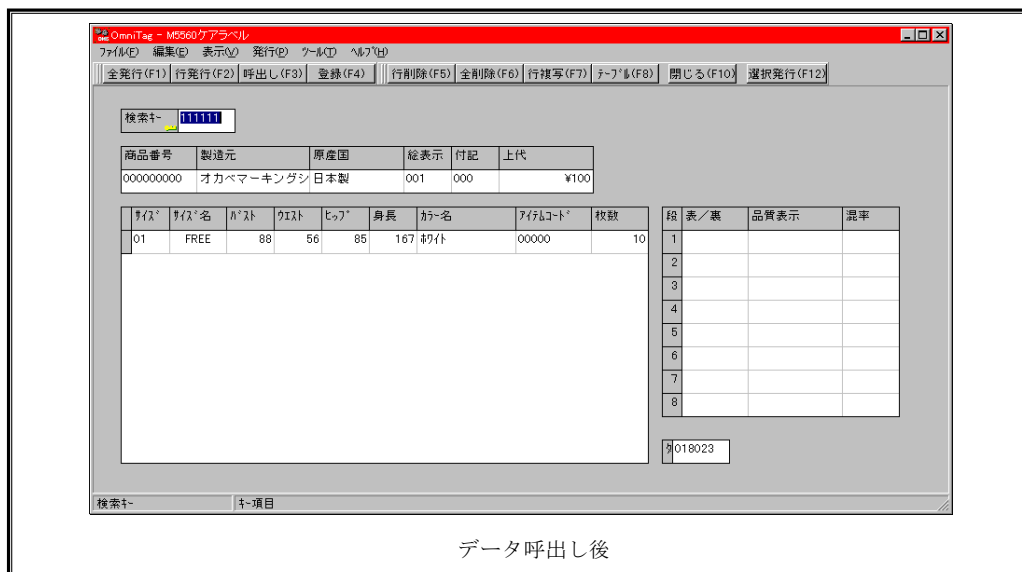

データ呼出し後

※ 登録されているデータ・キー値が分からない場合は、メニュー項目の「表示」→「登録データキー値一覧」で、現在登録されているキー値一覧から呼出すことも可能です。（詳しくは、《登録済みデータキー値一覧・ダイアログ》を参照してください。）

4.登録(F4)

画面上のデータ入力項目にデータが反映されている状態で、F4 キーを選択しますとデータの登録を行います。

5.行削除(F5)

データを削除したい行を選択して、F5 キーを選択しますと選択項目に対するデータの削除を行います。（削除したデータはリカバリーできませんので十分注意してから操作してください。）

6.全削除(F6)

F6 キーを選択することでデータをすべて削除します。（削除したデータはリカバリーできませんので十分注意してから操作してください。）

7.行複写(F7)

行データの複写を行いたい場合は、複写する対象データに予めカーソルを移動しておく必要があります。複写する対象データに**カーソルを移動**しましたら、ファンクション7（F7 キー）を選択します。

サイズ	サイズ名	ホスト	ウエスト	ヒップ	身長	カラー名	アイテムコード
01	FREE	88	56	85	167	ホワイト	0000000000

行データ複写前

サイズ	サイズ名	ホスト	ウエスト	ヒップ	身長	カラー名	アイテムコード
01	FREE	88	5	85	167	ホワイト	0000000000
01	FREE	88	5	85	167	ホワイト	0000000000

行データ複写後

8.テーブル(F8)

参照テーブルのデータを選択する場合に使用します。（データ入力項目が参照テーブルを使用するように設定されている場合のみ実行できます。）

検索キー	値
01	FREE
05	5AR
07	7AR
09	9AR
11	11AR
13	13AR
15	15AR
17	17AR
31	SS

参照テーブル編集

※ テーブル（明細表など）の第1項目は特別です。これは、テーブル自身の検索に用いられます。従って、通常テーブルの第1項目にセルの検索を設定しません。この場合の動作は次のようになります。

テーブルの第1項目で《テーブル(F8)》を押すと、入力された文字列に先頭一致するテーブルのレコードを検索します。検索結果が1件の場合は、そのレコードのデータを1行テーブルに貼り込みます。複数件の場合は、一覧を表示します。（先頭文字列が指定されていない場合は、単明細・複明細で指定されたキー値を持つ全件が対象になります。）

9.閉じる(F10)

実行画面を閉じます。

10.選択発行(F12)

選択行の発行を行いたい場合は、対象データを予め選択しておく必要があります。

データの選択は、**テーブルデータ行の左端**にある個所をチェック（マウス左及び右ボタンクリック）することで行えます。また、「Ctrl」+「Enter」でもカレント行の選択／非選択ができます。

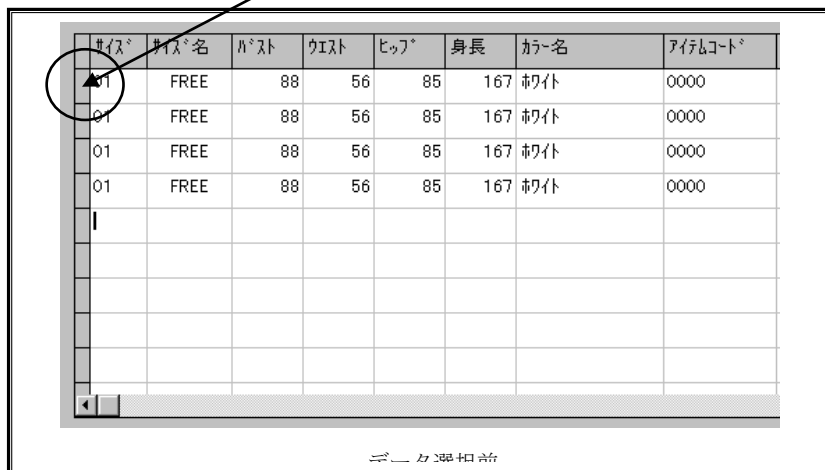

The screenshot shows a table with 8 columns: サイズ°, サイズ°名, サイズ, ウェスト, ヒップ°, 身長, カラー名, and アイテムコード°. The first row is selected, indicated by a black triangle in the left margin and a circle around the first cell. Below the table, the text "データ選択前" (Before data selection) is written.

サイズ°	サイズ°名	サイズ	ウェスト	ヒップ°	身長	カラー名	アイテムコード°
*01	FREE	88	56	85	167	紺伊	0000
01	FREE	88	56	85	167	紺伊	0000
01	FREE	88	56	85	167	紺伊	0000
01	FREE	88	56	85	167	紺伊	0000

データ選択前



The screenshot shows the same table as above, but now the first three rows are highlighted in cyan. The selection checkboxes in the left margin for these rows are circled. Below the table, the text "データ選択後" (After data selection) is written.

サイズ°	サイズ°名	サイズ	ウェスト	ヒップ°	身長	カラー名	アイテムコード°
*01	FREE	88	56	85	167	紺伊	0000
*01	FREE	88	56	85	167	紺伊	0000
*01	FREE	88	56	85	167	紺伊	0000

データ選択後

その他仕様

1. 値札種類リスト

呼称	用紙名	縦サイズ	横サイズ	備考
標準1号	□□□ J I S 1 2	6 0 mm	3 7 mm	カット有り
標準2号	□□□ J I S 1 1	4 0 mm	3 7 mm	カット有り
標準3号	□□□ D E P 0 3	4 4 mm	4 1 mm	カット無し
標準4号	□□□ J I S 1 0	2 5 mm	3 2 mm	カット有り
標準5号	□□□ D E P 0 5	2 9 mm	3 6 mm	カット無し
標準6号	□□□ J I S 2 1	4 4 mm	4 1 mm	カット無し
標準7号	□□□ J I S 2 0	2 9 mm	3 6 mm	カット無し

ソフトウェアトラブル発生時のご連絡先

「操作方法がわからない」「トラブルが解消しない」など、本システムについてご不明な点がありましたら、下記の部署まで添付のFAX質問用紙にてお問い合わせください。

オカベマーキングシステム株式会社
技術部 システム課
TEL 03-5379-5323
FAX 03-5379-5179

受付時間：AM9:00～PM5:30

営業日：毎週月曜日～金曜日（年末年始祝日を除く）

== ヤマトヤシキ2014 PowerTag21 FAX質問書 ==

年 月 日

<p>貴社名：</p>	➔	<p>オカベマーケティングシステム㈱</p> <p>技術部 システム課</p> <p>FAX 03-5379-5179</p>
御担当者：		
TEL: ()		
FAX: ()		

パソコンのメーカー名	
パソコンの機種名	
プリンタの機種名	<input type="checkbox"/> M-9680 <input type="checkbox"/> Xi320 <input type="checkbox"/> M-9680II <input type="checkbox"/> M-9820 <input type="checkbox"/> その他 ()
用紙名	百貨店標準 () 号

<p>お問合せ内容：</p>	
----------------	--